



แผนที่ทางเดินยุทธศาสตร์
แผนสุขภาพชุมชน
พ.ศ.๒๕๖๑ – พ.ศ. ๒๕๖๔

กองทุนหลักประกันสุขภาพตำบลรอบเวียง

อำเภอเมือง จังหวัดเชียงราย

บทที่ ๑ บทนำ

เนื่องจากปัญหาด้านสุขภาพส่วนใหญ่เป็นปัญหาด้านพฤติกรรมของบุคคลที่มีสาเหตุมาจากปัจจัยหลายๆ ด้านที่ผสมผสานกันอันได้แก่ ปัจจัยส่วนบุคคลที่มาจากพันธุกรรม เจตคติ ความรู้ และความเข้าใจ ปัจจัยด้านครอบครัว ชุมชน สังคม ที่มีสาเหตุมาจากสภาพเศรษฐกิจ สังคม วัฒนธรรมและวิถีชีวิต ซึ่งการแก้ไขจะต้องใช้กลวิธีการดำเนินงานในหลายวิธี และใช้ระยะเวลาการดำเนินงานที่ต่อเนื่อง โดยอาศัยความร่วมมือของทุกภาคส่วน

ดังนั้น เพื่อให้การบริหารจัดการกองทุนหลักประกันสุขภาพตำบลรอบเวียง บรรลุวัตถุประสงค์ จึงต้องมีระบบการจัดทำข้อมูล มีการจัดทำแผนงาน ที่ใช้เป็นแนวทางในการแก้ไขปัญหาและกำหนดทิศทางการดำเนินงานในการสนับสนุนงบประมาณให้แก่หน่วยบริการ ประชาชน และภาคที่เกี่ยวข้อง การจัดทำแผนงานดังกล่าวอาจใช้เครื่องมือ แผนสุขภาพชุมชน แผนที่ทางเดินยุทธศาสตร์ มาใช้เป็นเครื่องมือในการบริหารจัดการกองทุน เพื่อพัฒนาให้เกิดสุขภาพของประชาชนในพื้นที่รับผิดชอบต่อไป

๑. ความหมายของแผนสุขภาพชุมชน

แผนสุขภาพชุมชน เป็น แผนงานด้านสุขภาพของประชาชนโดยประชาชนเพื่อประชาชน เป็นกระบวนการที่ประชาชนมีส่วนร่วมคิด ร่วมค้นหา ร่วมเรียนรู้ ร่วมกำหนดทิศทาง ร่วมจัดกิจกรรมการพัฒนา และร่วมรับผลประโยชน์ โดยเริ่มจากการคัดเลือก แกนนำ การทบทวนงานในอดีต กำหนดอนาคต การสำรวจข้อมูล วิเคราะห์ข้อมูล กำหนดปัญหา และการประเมินศักยภาพชุมชน เพื่อใช้เป็นเครื่องมือให้เกิดการทบทวนตนเอง โดยคำนึงถึงศักยภาพ ทรัพยากร ภูมิปัญญา วิถีชีวิต วัฒนธรรมและสิ่งแวดล้อมในชุมชน รวมทั้งแก้ไขปัญหาที่เกิดขึ้นตามศักยภาพของชุมชน กระตุ้นประชาชนให้เกิดความกระตือรือร้นในการพัฒนาชุมชนของตนเอง ตลอดจนให้ความร่วมมือกับกิจกรรมด้านสุขภาพ และร่วมติดตามประเมินผล โดยสามารถขอรับการสนับสนุนจากหน่วยงานภายนอกได้

๒. หลักการของแผน

- ๒.๑ ใช้พื้นที่เป็นตัวตั้ง หมู่บ้าน/ชุมชนเป็นศูนย์กลาง และประชาชนเป็นเจ้าของ
- ๒.๒ รวมพลังทุกภาคส่วนของสังคม เพื่อการอยู่เย็นเป็นสุข ตามแนวพระราชดำริปรัชญาเศรษฐกิจพอเพียง
- ๒.๓ บูรณาการกระบวนการจัดทำแผนและงบประมาณเพื่อแก้ไขปัญหาแบบองค์รวม
- ๒.๔ ส่งเสริมและพัฒนากระบวนการเรียนรู้ของหมู่บ้าน/ชุมชน เพื่อการพัฒนาสู่ความยั่งยืน

๓. วัตถุประสงค์ในการจัดทำแผนสุขภาพชุมชนกองทุนหลักประกันสุขภาพ อบต.รอบเวียง

๑. เพื่อใช้เป็นแนวทางสนับสนุนหรือส่งเสริมเป็นค่าใช้จ่ายตามแผนงานหรือโครงการ หรือกิจกรรม ในการพัฒนาท้องถิ่นด้านการสาธารณสุขทั้ง ๕ ประเภท ตามที่สำนักงานกองทุนหลักประกันสุขภาพแห่งชาติกำหนด

๒. เพื่อใช้เป็นแนวทางในการจัดทำงบประมาณรายจ่ายประจำปี ๒๕๖๒ ของกองทุนหลักประกันสุขภาพ อบต.รอบเวียง เพื่อเป็นการตอบสนองความต้องการของประชาชนในท้องถิ่น

๔. ขั้นตอนในการจัดทำแผนสุขภาพกองทุนหลักประกันสุขภาพ อบต. รอบเวียง

๑. จัดเตรียมข้อมูลที่เกี่ยวข้อง สร้างเครือข่าย สร้างความเข้าใจกับประชาชนในพื้นที่
๒. ประชุมคณะกรรมการ ฯ จัดเวทีประชาคม รับฟังความคิดเห็นของประชาชน หน่วยงานองค์กรทุกภาคส่วนในพื้นที่เพื่อให้ทราบถึงปัญหาและความต้องการพัฒนาที่แท้จริง
๓. วิเคราะห์ข้อมูล ปัญหา ความต้องการพัฒนา และจัดลำดับความสำคัญของปัญหา
๔. นำข้อมูลที่ได้เข้าสู่การพิจารณาของคณะกรรมการกองทุนฯ เพื่อจัดทำเป็นแผนสุขภาพชุมชน และประกาศใช้ต่อไป

บทที่ ๒

วิสัยทัศน์ องค์การบริหารส่วนตำบลรอบเวียง

“ชุมชนเข้มแข็ง แหล่งท่องเที่ยวสวยงาม สืบสานวัฒนธรรม ก้าวล้ำการศึกษา การพัฒนาโปร่งใส”

วิสัยทัศน์กองทุนหลักประกันสุขภาพองค์การบริหารส่วนตำบลรอบเวียง คือ

“ประชาชนรอบเวียงสุขภาพดี ชุมชนเข้มแข็งสามัคคี ตำบลพัฒนายั่งยืน”

๒. ยุทธศาสตร์การพัฒนากองทุนหลักประกันสุขภาพ อบต.รอบเวียง

ยุทธศาสตร์การพัฒนากองทุนหลักประกันสุขภาพ อบต.รอบเวียง ประกอบด้วย ๕ ยุทธศาสตร์หลัก ดังนี้

๑. ยุทธศาสตร์ด้านการสนับสนุนหน่วยบริการ หรือสถานบริการ หรือหน่วยงานสาธารณสุขในพื้นที่ มีแนวทางการพัฒนา จำนวน ๒ แนวทาง ดังนี้

กลยุทธ์ที่ ๑ สร้างเสริมสุขภาพ การป้องกันโรค การฟื้นฟูสมรรถภาพ และการรักษาพยาบาลระดับปฐมภูมิเชิงรุก ที่จำเป็นต่อสุขภาพและการดำรงชีวิต

กลยุทธ์ที่ ๒ สร้างโอกาสในการพัฒนาความเข้มแข็งให้กับ กลุ่มแม่และเด็ก กลุ่มผู้สูงอายุกลุ่มคนพิการ กลุ่มผู้ประกอบการอาชีพที่มีความเสี่ยง และกลุ่มผู้ป่วยโรคเรื้อรังที่อยู่ในพื้นที่ สามารถเข้าถึงบริการสาธารณสุขได้อย่างทั่วถึงและมีประสิทธิภาพ

๒. ยุทธศาสตร์ด้านการสร้างเสริมสุขภาพโดยกลุ่มหรือประชาชนและชุมชนท้องถิ่น/หน่วยงานอื่นในพื้นที่ มีแนวทางการพัฒนา จำนวน ๒ แนวทาง ดังนี้

กลยุทธ์ที่ ๑ สร้างเสริมสุขภาพ การป้องกันโรค ให้แก่กลุ่มหรือประชาชนและชุมชนท้องถิ่น/หน่วยงานอื่นในพื้นที่

กลยุทธ์ที่ ๒ สร้างโอกาสในการเข้าถึงความรู้และข้อมูลหลักประกันสุขภาพ

๓. ยุทธศาสตร์ด้านการสนับสนุนการดูแลเด็ก ผู้สูงอายุ คนพิการและผู้ป่วยโรคเรื้อรัง มีแนวทางการพัฒนา จำนวน ๒ แนวทาง ดังนี้

กลยุทธ์ที่ ๑ สร้างเสริมสุขภาพ การป้องกันโรค การฟื้นฟูสมรรถภาพ และการรักษาพยาบาลระดับปฐมภูมิเชิงรุก ที่จำเป็นต่อสุขภาพและการดำรงชีวิต ให้กับศูนย์เด็กเล็ก หรือศูนย์ชื่ออื่นที่ดำเนินกิจกรรมเกี่ยวกับการพัฒนาและดูแลเด็กเล็กในชุมชน หรือศูนย์พัฒนาและฟื้นฟูคุณภาพชีวิตผู้สูงอายุและคนพิการ หรือศูนย์ชื่ออื่นที่ดำเนินกิจกรรมเกี่ยวกับการพัฒนาและฟื้นฟูคุณภาพชีวิตผู้สูงอายุและคนพิการในชุมชน ตามหลักเกณฑ์ที่สำนักงานกำหนด เงินไม่น้อยกว่าร้อยละ ๑๕ ของรายรับของกองทุนหลักประกันสุขภาพองค์การบริหารส่วนตำบลรอบเวียง

กลยุทธ์ที่ ๒ สร้างโอกาสในการพัฒนาความเข้มแข็งให้กับศูนย์เด็กเล็ก หรือศูนย์ชื่ออื่นที่ดำเนินกิจกรรมเกี่ยวกับการพัฒนาและดูแลเด็กเล็กในชุมชน หรือศูนย์พัฒนาและฟื้นฟูคุณภาพชีวิตผู้สูงอายุและคนพิการ หรือศูนย์ชื่ออื่นที่ดำเนินกิจกรรมเกี่ยวกับการพัฒนาและฟื้นฟูคุณภาพชีวิตผู้สูงอายุและคนพิการในชุมชน มีกิจกรรมในการสร้างระบบสุขภาพที่ดี

๔. ยุทธศาสตร์ด้านการพัฒนาการบริหารจัดการกองทุน/พัฒนาศักยภาพกรรมการ/และพัฒนาระบบบริหาร
จัดการ มีแนวทางการพัฒนา

จำนวน ๓ แนวทาง ดังนี้

กลยุทธ์ที่ ๑ แนวทางการพัฒนาระบบบริหารจัดการกองทุนสุขภาพตำบล

กลยุทธ์ที่ ๒ การเสริมสร้างโอกาสในการเข้าถึงความรู้และข้อมูลหลักประกันสุขภาพ

กลยุทธ์ที่ ๓ สร้างกระบวนการเรียนรู้ในเนื้อหา กรอบแนวคิด หลักการ ระบบหลักประกัน
สุขภาพ

๕.ยุทธศาสตร์ด้านการเกิดโรคระบาดหรือภัยพิบัติในพื้นที่ จำนวน ๑ แนวทาง ดังนี้

กลยุทธ์ที่ ๑ การส่งเสริมในการป้องกันและแก้ไขกรณีเกิดโรคระบาดหรือภัยพิบัติในพื้นที่

๓. วัตถุประสงค์

๑. เพื่อสนับสนุนและส่งเสริมการจัดบริการสาธารณสุขของหน่วยบริการ หรือสถานบริการหรือหน่วยงานสาธารณสุข
ของหน่วยบริการ หรือสถานบริการ หรือหน่วยงานสาธารณสุข หรือหน่วยงานอื่น หรือสนับสนุนและส่งเสริมให้กลุ่ม
หรือองค์กรประชาชนดำเนินกิจกรรมด้านสาธารณสุข

๒. เพื่อสนับสนุนและส่งเสริมให้กลุ่มหรือองค์กรประชาชนดำเนินกิจกรรมด้านสาธารณสุขในพื้นที่

๓. เพื่อให้กลุ่มแม่และเด็ก กลุ่มผู้สูงอายุ กลุ่มคนพิการ กลุ่มผู้ประกอบการที่มีความเสี่ยงและกลุ่มผู้ป่วยโรคเรื้อรังที่อยู่ใน
ในพื้นที่ สามารถเข้าถึงบริการสาธารณสุขได้อย่างทั่วถึงและมีประสิทธิภาพมากยิ่งขึ้น โดยส่งเสริมกระบวนการมีส่วนร่วม
ร่วมตามความพร้อม ความเหมาะสม และความต้องการของประชาชนในพื้นที่

๔. เพื่อสนับสนุนค่าใช้จ่ายในการบริหารหรือพัฒนากองทุนหลักประกันสุขภาพในระดับท้องถิ่น

๕. กรณีเกิดโรคระบาดหรือภัยพิบัติในพื้นที่ เพื่อสนับสนุนและส่งเสริมกิจกรรมในการป้องกันและแก้ไขปัญหา
สาธารณสุขได้ตามความจำเป็น เหมาะสม และทันต่อเหตุการณ์

๔. เป้าหมาย

๑. สร้างหลักประกันสุขภาพให้ประชาชนในตำบลรอบเวียง ทุกคนสามารถเข้าถึงบริการด้านสาธารณสุขได้ตามสิทธิ
อันพึงมีพึงได้

๒. ส่งเสริมให้ประชาชนมีสุขภาพที่ดี

๓. ส่งเสริมให้ประชาชนสามารถพึ่งตนเองทางด้านสุขภาพได้มากขึ้น

๔. ส่งเสริมให้ประชาชนสามารถเข้ามามีส่วนร่วมดูแลและบริหารจัดการระบบสุขภาพได้โดยถือว่า “สุขภาพ” เป็น
เรื่องของประชาชนทุกคน

๕. ส่งเสริมให้ระบบหลักประกันสุขภาพมีความยั่งยืนซึ่งจำเป็นต้องเป็นระบบที่มุ่งเน้น “การสร้าง” สุขภาพมากกว่าการ
“ซ่อม” สุขภาพ

๕. การกิจ

๑. กิจกรรมเพื่อสนับสนุนและส่งเสริมการจัดบริการสาธารณสุขของหน่วยบริการ หรือสถานบริการหรือหน่วยงาน
สาธารณสุขในพื้นที่ ซึ่งประกอบด้วย

๑.๑ การสนับสนุนงบประมาณให้แก่หน่วยบริการ หรือสถานบริการ หรือหน่วยงานสาธารณสุขในพื้นที่

๑.๒ การสนับสนุนงบประมาณในการจัดกิจกรรมต่าง ๆ เช่น กิจกรรมการส่งเสริมสุขภาพการป้องกัน การควบคุมโรคและการฟื้นฟูสุขภาพ และการรักษาพยาบาลระดับปฐมภูมิเชิงรุก ที่จำเป็นต่อสุขภาพและการดำรงชีวิต ให้กับกลุ่มแม่และเด็ก กลุ่มผู้สูงอายุกลุ่มคนพิการ กลุ่มผู้ประกอบการอาชีพที่มีความเสี่ยง และกลุ่มผู้ป่วยโรคเรื้อรังที่อยู่ในพื้นที่ ให้แก่หน่วยบริการ หรือสถานบริการ หรือหน่วยงานสาธารณสุขในพื้นที่

๒. กิจกรรมการสร้างเสริมสุขภาพโดยประชาชน และชุมชนท้องถิ่น/หน่วยงานอื่นในพื้นที่

๒.๑ การสนับสนุนงบประมาณและส่งเสริมกิจกรรมที่เกิดจากความศรัทธาเริ่มของประชาชน/ชุมชนท้องถิ่น/หน่วยงานอื่นในพื้นที่

๓. กิจกรรมเพื่อสนับสนุนการดูแลเด็ก ผู้สูงอายุ คนพิการและผู้ป่วยโรคเรื้อรัง

๓.๑ การสนับสนุนงบประมาณให้แก่ศูนย์เด็กเล็ก หรือศูนย์ชื้ออื่นที่ดำเนินกิจกรรมเกี่ยวกับการพัฒนาและดูแลเด็กเล็กในชุมชน หรือศูนย์พัฒนาและฟื้นฟูคุณภาพชีวิตผู้สูงอายุและคนพิการหรือศูนย์ชื้ออื่นที่ดำเนินกิจกรรมเกี่ยวกับการพัฒนาและฟื้นฟูคุณภาพชีวิตผู้สูงอายุและคนพิการในชุมชน

๓.๒ การสนับสนุนงบประมาณในการจัดกิจกรรมต่าง ๆ เช่น กิจกรรมการส่งเสริมสุขภาพการป้องกันโรค การควบคุมโรคและการฟื้นฟูสุขภาพ และการรักษาพยาบาลระดับปฐมภูมิเชิงรุก ที่จำเป็นต่อสุขภาพและการดำรงชีวิตให้แก่ศูนย์เด็กเล็ก หรือศูนย์ชื้ออื่นที่ดำเนินกิจกรรมเกี่ยวกับการพัฒนาและดูแลเด็กเล็กในชุมชน หรือศูนย์พัฒนาและฟื้นฟูคุณภาพชีวิตผู้สูงอายุและคนพิการหรือศูนย์ชื้ออื่นที่ดำเนินกิจกรรมเกี่ยวกับการพัฒนาและฟื้นฟูคุณภาพชีวิตผู้สูงอายุและคนพิการในชุมชน

๔. กิจกรรมเพื่อสนับสนุนการบริหารจัดการกองทุน/พัฒนาศักยภาพกรรมการ/และพัฒนาระบบบริหารจัดการ

๔.๑ สนับสนุนงบประมาณเพื่อการบริหารจัดการหรือพัฒนากองทุนหลักประกันสุขภาพองค์การบริหารส่วนตำบลรอบเวียงให้มีประสิทธิภาพ

๕. กิจกรรมกรณีเกิดโรคระบาดหรือภัยพิบัติในพื้นที่

๕.๑ การสนับสนุนงบประมาณและส่งเสริมกิจกรรมในการป้องกันและแก้ไขปัญหาสาธารณสุขกรณีเกิดโรคระบาดหรือภัยพิบัติในพื้นที่

๖. ระยะเวลาดำเนินการ ตุลาคม ๒๕๖๑ ถึง กันยายน ๒๕๖๔

๗. การดำเนินการ

-ขึ้นเตรียมความพร้อมในการจัดตั้งกองทุนหลักประกันสุขภาพองค์การบริหารส่วนตำบลรอบเวียง

๑. จัดเวทีประชาคมเพื่อแสดงความคิดเห็นต่อการมีกองทุนหลักประกันสุขภาพองค์การบริหารส่วนตำบลรอบเวียง และดำเนินการคัดเลือกคณะกรรมการบริหารระบบหลักประกันสุขภาพองค์การบริหารส่วนตำบลรอบเวียง จำนวน ๑๘ คน (รวมถึงที่ปรึกษา) จากตัวแทนประชาชนในกลุ่มองค์กรต่าง ๆ ในชุมชน

๒. จัดประชุมคณะกรรมการบริหารระบบหลักประกันสุขภาพระดับตำบลรอบเวียง เพื่อจัดทำระเบียบข้อบังคับกองทุนหลักประกันสุขภาพองค์การบริหารส่วนตำบล

- ขั้นตอนการดำเนินการจัดทำแผนกองทุนหลักประกันสุขภาพองค์การบริหารส่วนตำบลรอบเวียง

ขั้นตอนที่ ๑ การเตรียมการจัดทำแผนยุทธศาสตร์การพัฒนาสุขภาพคณะกรรมการจัดทำแผนงาน โครงการของกองทุนหลักประกันสุขภาพตำบลรอบเวียงเป็นคณะทำงานที่รับผิดชอบในการจัดทำแผนพัฒนาสุขภาพ จะต้องจัดทำเวทีประชาคมเพื่อชี้แจงวัตถุประสงค์ ความสำคัญ แนวทางในการจัดทำแผนพัฒนาสุขภาพให้ประชาชนในตำบลได้รับทราบ พร้อมกันนั้นจะได้รับทราบปัญหาในเรื่องของสุขภาพของประชาชนในตำบลรอบเวียงเพื่อจัดทำโครงการจัดทำแผนยุทธศาสตร์การพัฒนาสุขภาพของกองทุนหลักประกันสุขภาพ ให้คณะกรรมการบริหารระบบหลักประกันสุขภาพตำบลรอบเวียง อนุมัติในโครงการดังกล่าว

ขั้นตอนที่ ๒ การคัดเลือกยุทธศาสตร์และแนวทางการพัฒนา

๑.) คณะอนุกรรมการจัดทำแผนงานโครงการ จะสรุปแผนพัฒนาสุขภาพพร้อมทั้งปัญหาความต้องการในด้านสุขภาพของประชาชนในตำบลรอบเวียง นำเสนอต่อคณะกรรมการบริหารระบบหลักประกันสุขภาพตำบลรอบเวียง

๒.) คณะกรรมการบริหารระบบหลักประกันสุขภาพ จะจัดประชุมร่วมระหว่างคณะกรรมการบริหารระบบหลักประกันสุขภาพ และส่วนราชการที่เกี่ยวข้อง เพื่อร่วมกันพิจารณาโครงการหรือกิจกรรม ที่จะนำมาใช้เป็นกรอบการจัดทำแผนพัฒนาสุขภาพ รวมทั้งกำหนดโครงการ/กิจกรรม ที่จะนำเพิ่มเติมหรือตัดทอนลงได้

๓) เมื่อได้แนวทางการพัฒนาสุขภาพแล้ว ก็จัดประชุมร่วมกันเพื่อพิจารณาว่ามีโครงการ/กิจกรรมอะไรบ้างที่จะต้องดำเนินการเพื่อให้บรรลุวัตถุประสงค์และเป้าหมายของแนวทางการพัฒนาสุขภาพที่คัดเลือกมาใช้เป็นกรอบในการพัฒนาสุขภาพ

ขั้นตอนที่ ๓ การเก็บรวบรวมข้อมูลและวิเคราะห์ข้อมูล

๑) การเก็บรวบรวมข้อมูล การจัดทำแผนพัฒนาสุขภาพ คณะอนุกรรมการจัดทำแผนงานโครงการ ดำเนินการสำรวจและเก็บรวบรวมข้อมูลที่เป็นต่อการจัดทำแผนพัฒนาสุขภาพ ซึ่งนอกจากจะต้องเก็บรวบรวมข้อมูลพื้นฐานทั่วไปแล้วยังจะต้องวิเคราะห์ข้อมูลตลอดจนให้ความเห็น ซึ่งข้อมูลที่จัดทำได้แก่ ข้อมูลประชากร อาชีพ รายได้ สุขภาพ การศึกษา ทรัพยากร การคมนาคมขนส่ง เพื่อเป็นข้อมูลที่นำมาวิเคราะห์แนวทางการพัฒนาสุขภาพ ได้อย่างถูกต้อง โดยการเก็บรวบรวมข้อมูลที่จะต้องเก็บข้อมูลทั้งข้อมูลภายในตำบลและภายนอกตำบล เพื่อสามารถนำมาวิเคราะห์ค้นหาปัญหาและความต้องการของประชาชนได้เพื่อตอบสนองปัญหาความต้องการด้านสุขภาพของประชาชนในเขตพื้นที่

๒) การวิเคราะห์ข้อมูล

คณะอนุกรรมการจัดทำแผนงานโครงการ จะสรุปผลการพัฒนาที่ผ่านมาเสนอที่ประชุมซึ่งประกอบด้วยคณะกรรมการบริหารระบบหลักประกันสุขภาพตำบลรอบเวียง ประชาคมหมู่บ้าน และหน่วยงานที่เกี่ยวข้องเพื่อประเมินผลการพัฒนาในรอบปีที่ผ่านมาโดยประเมินทั้งในเชิงปริมาณและในเชิงคุณภาพ เพื่อนำมาคัดเลือกจัดทำแผนพัฒนาสุขภาพรวมทั้งจัดลำดับความสำคัญและแนวทางการพัฒนาสุขภาพเพื่อให้บรรลุวัตถุประสงค์ของแผนพัฒนาสุขภาพ การจัดลำดับความสำคัญมีหลายวิธี ตั้งแต่วิธีง่าย ๆ คือ ประชุมตกลงกันหรืออาจใช้วิธีการลงคะแนนโดยใช้บัตรลงคะแนนเพื่อนำคะแนนมาจัดลำดับความสำคัญเพื่อเป็นแนวทางในการพัฒนาสุขภาพของประชาชนในตำบลรอบเวียง

ขั้นตอนที่ ๔ การกำหนดวัตถุประสงค์ของแนวทางการพัฒนาของกองทุนหลักประกันสุขภาพ
หลังจากได้แนวทางแผนพัฒนาสุขภาพ ที่สอดคล้องกับแผนยุทธศาสตร์การพัฒนามาดำเนินการหลังจากทราบภารกิจ
แนวทางการพัฒนาที่กองทุนหลักประกันสุขภาพตำบลรอบเวียงจะต้องทำ

ขั้นตอนที่ ๕ การจัดทำรายละเอียดโครงการ/กิจกรรมการพัฒนาสุขภาพ
คณะกรรมการจัดทำแผนงานโครงการพิจารณาคัดเลือกโครงการที่สอดคล้องกับแนวทางการพัฒนาสุขภาพของ
ตำบล มาจัดทำรายละเอียดโครงการ ในด้านเป้าหมาย ผลผลิต ผลลัพธ์ งบประมาณ ระยะเวลา ผู้รับผิดชอบ และ
ตัวชี้วัดความสำเร็จ โดยเน้นการศึกษารายละเอียดของกิจกรรมที่จะดำเนินการในปีแรกของแผนพัฒนาสุขภาพ เพื่อให้
สามารถนำไปจัดทำงบประมาณรายจ่ายได้ต่อไป

ขั้นตอนที่ ๖ การจัดทำร่างแผนพัฒนาสุขภาพ
คณะกรรมการจัดทำแผนงานโครงการ จัดทำร่างแผนพัฒนาสุขภาพ โดยมีเค้าโครงประกอบด้วย ๗ ขั้นตอน เพื่อ
เสนอร่างแผนพัฒนาสุขภาพ และรับฟังความคิดเห็น ข้อเสนอแนะแล้วนำไปปรับปรุงแผนพัฒนาสุขภาพให้สมบูรณ์
ต่อไป เมื่อดำเนินการการตามขั้นตอนต่าง ๆ เสร็จสิ้นแล้วให้นำร่างแผนพัฒนาสุขภาพที่ปรับปรุงแล้วเสนอ
คณะกรรมการบริหารระบบหลักประกันสุขภาพตำบลรอบเวียงเพื่อพิจารณา

ขั้นตอนที่ ๗ การอนุมัติและประกาศใช้แผนพัฒนาสุขภาพ
คณะกรรมการจัดทำแผนงานโครงการ จะนำผลที่ได้จากขั้นตอนที่ ๑-๖ จัดทำร่างแผนพัฒนาสุขภาพของกองทุน
หลักประกันสุขภาพตำบลรอบเวียง จากนั้นจะนำร่างแผนฯ เสนอต่อคณะกรรมการบริหารระบบหลักประกันสุขภาพ
ตำบลรอบเวียง เพื่อพิจารณาอนุมัติและประกาศใช้ต่อไป

บทที่ ๓

สภาพทั่วไปและข้อมูลพื้นฐาน ขององค์การบริหารส่วนตำบลรอบเวียง

องค์การบริหารส่วนตำบลรอบเวียง เป็นองค์กรปกครองส่วนท้องถิ่น ที่จัดตั้งขึ้นตามนโยบาย การกระจายอำนาจการปกครองสู่หน่วยการปกครองชั้นพื้นฐาน ตามพระราชบัญญัติสภาพัฒนาการและองค์การบริหารส่วนตำบล พ.ศ.๒๕๓๗ โดยได้รับการประกาศจัดตั้งยกฐานะจากสภาตำบล เป็นองค์การบริหารส่วนตำบลรอบเวียง เมื่อวันที่ ๒ มิถุนายน พ.ศ. ๒๕๓๘

๑. ด้านกายภาพ

๑.๑ ที่ตั้ง/อาณาเขต

องค์การบริหารส่วนตำบลรอบเวียง มีสำนักงานตั้งอยู่เลขที่ ๓๓๖ หมู่ที่ ๕ บ้านป่ายางมนใหม่ ตำบลรอบเวียง อำเภอเมืองเชียงราย จังหวัดเชียงราย พิกัดที่ N ๑๙.๙๑๔๕๕๕ E.๐๙๙.๘๗๗๓๓๙ มีจำนวนหมู่บ้านรวม ๕ หมู่บ้าน รวมพื้นที่รับผิดชอบประมาณ ๒๑ ตารางกิโลเมตร โดยมีพื้นที่แยกกันเป็น ๒ ส่วน ดังนี้

ส่วนที่ ๑ พื้นที่ฝั่งด้านทิศตะวันออก ครอบคลุมพื้นที่ ๓ หมู่บ้าน คือ บ้านป่ายางมน หมู่ที่ ๒ , บ้านป่าบังหมู่ที่ ๓ และบ้านป่ายางมนใหม่ หมู่ที่ ๕ มีพื้นที่ประมาณ ๙.๕ ตารางกิโลเมตร โดยพื้นที่ส่วนนี้มีอาณาเขตติดต่อดังนี้

ทิศเหนือ	ติดต่อกับ	เขตตำบลริมกก	อำเภอเมืองเชียงราย	จังหวัดเชียงราย
ทิศใต้	ติดต่อกับ	เขตตำบลเวียงชัย	อำเภอเวียงชัย	จังหวัดเชียงราย
ทิศตะวันออก	ติดต่อกับ	เขตตำบลเวียงเหนือ	อำเภอเวียงชัย	จังหวัดเชียงราย
ทิศตะวันตก	ติดต่อกับ	เขตเทศบาลนครเชียงราย	จังหวัดเชียงราย	

ส่วนที่ ๒ พื้นที่ฝั่งด้านทิศตะวันตก ครอบคลุมพื้นที่ ๒ หมู่บ้านคือ บ้านหนองदान หมู่ที่ ๑ , บ้านป่าจ้าว หมู่ที่ ๔ มีพื้นที่ประมาณ ๑๑.๕ ตารางกิโลเมตร โดยพื้นที่ส่วนนี้มีอาณาเขตติดต่อดังนี้

ทิศเหนือ	ติดต่อกับ	เขตตำบลแม่ยาว	อำเภอเมืองเชียงราย	จังหวัดเชียงราย
ทิศใต้	ติดต่อกับ	เขตตำบลป่าอ้อดอนชัย	อำเภอเมืองเชียงราย	จังหวัดเชียงราย

ทิศตะวันออก ติดต่อกับ เขตเทศบาลนครเชียงราย จังหวัดเชียงราย

ทิศตะวันตก ติดต่อกับ เขตตำบลดอยฮาง อำเภอเมืองเชียงราย จังหวัดเชียงราย

๑.๒ ลักษณะภูมิประเทศ

ลักษณะภูมิประเทศขององค์การบริหารส่วนตำบลรอบเวียงมีพื้นที่ ๒ ส่วนคือ พื้นที่ฝั่งทางด้านทิศตะวันออก เป็นพื้นที่ราบ มีแม่น้ำกกผ่านทางทิศเหนือ ๓ หมู่บ้าน และยังมีแม่น้ำกรณ์ ไหลผ่านหมู่ที่ ๕ บ้าน ปายางมนใหม่ และแม่น้ำลาว ไหลผ่านหมู่ที่ ๓ บ้านป่าบง

ส่วนพื้นที่ฝั่งด้านทิศตะวันตกเป็นพื้นที่ดอนลาดเชิงเขา คือ บ้านหนองด่านหมู่ที่ ๑ และมีแม่น้ำกก ไหลผ่านพื้นที่ บ้านป่าจั่ว หมู่ที่ ๔ และมีคลองผันน้ำกรันสู่น้ำกกไหลผ่าน บ้านหนองด่าน หมู่ที่ ๑

๑.๓ ลักษณะภูมิอากาศ

มี ๓ ฤดู ได้แก่ ฤดูร้อน ฤดูฝน และฤดูหนาว

๑.๔ ลักษณะของดิน

- เป็นดินร่วนปนทรายในเขตพื้นที่บ้านปายางมน หมู่ที่ ๒ , บ้านป่าบง หมู่ที่ ๓ และบ้านปายางมนใหม่ หมู่ที่ ๕ ตำบลรอบเวียง อำเภอเมืองเชียงราย จังหวัดเชียงราย

- เป็นดินดำร่วนซุย ในพื้นที่บ้านหนองด่าน หมู่ที่ ๑ และบ้านป่าจั่ว หมู่ที่ ๔ ตำบลรอบเวียง อำเภอเมืองเชียงราย จังหวัดเชียงราย

๑.๕ ลักษณะของแหล่งน้ำ

มีแหล่งน้ำธรรมชาติไหลผ่าน ได้แก่ แม่น้ำกรณ์ แม่น้ำกก และแม่น้ำลาว

๑.๖ ลักษณะของไม้และป่าไม้

ไม่มีป่าไม้ ในพื้นที่รับผิดชอบขององค์การบริหารส่วนตำบลรอบเวียง

๒.ด้านการเมืองการปกครอง

๒.๑ เขตการปกครอง

องค์การบริหารส่วนตำบลรอบเวียง ประกอบด้วยจำนวนหมู่บ้าน ๕ หมู่บ้าน โดยมีพื้นที่
แยกกันเป็น ๒ ส่วน ดังนี้

ส่วนที่ ๑ พื้นที่ฝั่งด้านทิศตะวันออก ครอบคลุมพื้นที่ ๓ หมู่บ้าน คือ บ้านป่ายางมน หมู่ที่ ๒ , บ้านป่า
บงหมู่ที่ ๓ และบ้านป่ายางมนใหม่ หมู่ที่ ๕

ส่วนที่ ๒ พื้นที่ฝั่งด้านทิศตะวันตก ครอบคลุมพื้นที่ ๒ หมู่บ้านคือ บ้านหนองดำน หมู่ที่ ๑,บ้าน ป่า
จิว หมู่ที่ ๔

๒.๒ การเลือกตั้ง

องค์การบริหารส่วนตำบลรอบเวียง มีเขตเลือกตั้ง จำนวน ๑ เขต ๔ หน่วยเลือกตั้ง คือ

หน่วยที่ ๑ บ้านหนองดำน

หน่วยที่ ๒ บ้านป่ายางมน

หน่วยที่ ๓ บ้านป่าบง

หน่วยที่ ๔ บ้านป่ายางมนใหม่

องค์การบริหารส่วนตำบลรอบเวียง มีการเลือกตั้งระดับท้องถิ่นครั้งล่าสุด เมื่อวันที่ ๑๙ พฤศจิกายน
๒๕๕๔ ผู้มีสิทธิลงคะแนนทั้งหมด ๒,๒๑๓ คน มีผู้มาใช้สิทธิลงคะแนนทั้งหมด ๑,๖๘๖ คน

รายชื่อผู้บริหารองค์การบริหารส่วนตำบลรอบเวียง มีดังนี้

๑.นายไพศาล พุทธิมา	ตำแหน่ง	นายอ อบต.รอบเวียง
๒.นายวันชนะ ท้าวแก่นจันทร์	ตำแหน่ง	รองนายก อบต.รอบเวียง
๓.นายชูศักดิ์ อะทะสุวรรณ	ตำแหน่ง	รองนายก อบต.รอบเวียง
๔.นางสาวหทัยรัตน์ วงศ์ปิ่น	ตำแหน่ง	เลขานายก อบต.รอบเวียง

รายชื่อสมาชิกสภาองค์การบริหารส่วนตำบลรอบเวียง มีดังนี้

๑.นายประครอง พูลเจริญ	ตำแหน่ง	ประธานสภาฯ
๒.นายสมบูรณ์ สมศักดิ์	ตำแหน่ง	รองประธานสภาฯ
๓.นายพงษ์ศักดิ์ อารีย์	ตำแหน่ง	เลขาสภาฯ
๔.นายเอกภพ รัศมี	ตำแหน่ง	สมาชิกสภาฯ หมู่ที่ ๑
๕.นายอินตา พรหมยศ	ตำแหน่ง	สมาชิกสภาฯ หมู่ที่ ๒
๖.นางกรรณิการ์ แก่นพล	ตำแหน่ง	สมาชิกสภาฯ หมู่ที่ ๒
๗.นายประเสริฐ สละสม	ตำแหน่ง	สมาชิกสภาฯ หมู่ที่ ๓
๘.นายดุขฎิ วงสดาวร	ตำแหน่ง	สมาชิกสภาฯ หมู่ที่ ๔
๙.นายบุญส่ง วงค์คำยอด	ตำแหน่ง	สมาชิกสภาฯ หมู่ที่ ๔
๑๐.นางบัวภา ชุมภูรัตน์	ตำแหน่ง	สมาชิกสภาฯ หมู่ที่ ๕

๓.ประชากร

๓.๑ ข้อมูลเกี่ยวกับจำนวนประชากร

ประชากรทั้งสิ้น จำนวน ๔,๐๒๙ คน แยกเป็นชาย ๑,๘๙๔ คน หญิง ๒,๑๓๕ คน ความหนาแน่นของประชากรในพื้นที่ ๑๙๒ คนต่อตารางกิโลเมตร

หมู่ที่	หมู่บ้าน	ประชากร		รวม (คน)	หลังคาเรือน
		ชาย (คน)	หญิง (คน)		
๑	หนองदान	๕๘๐	๖๑๕	๑,๑๙๕	๕๕๙
๒	ป่ายางมน	๓๘๑	๔๓๕	๘๑๖	๓๕๗
๓	ป่าบง	๒๗๗	๓๓๑	๖๐๘	๓๔๘
๔	ป่าจิว	๖๐	๖๘	๑๒๘	๑๒๕
๕	ป่ายางมนใหม่	๒๗๑	๓๒๒	๕๙๓	๒๕๙
๐	รอบเวียง	๓๒๕	๓๖๔	๖๘๙	๓
	รวม	๑,๘๙๔	๒,๑๓๕	๔,๐๒๙	๑,๖๕๑

(ข้อมูล ณ เดือน กันยายน ๒๕๕๙ ฝ่ายทะเบียนและบัตรฯ/งานทะเบียนราษฎร อำเภอเมืองเชียงราย)

๓.๒ ช่วงอายุและจำนวนประชากร

ช่วงอายุ	ชาย (คน)	หญิง (คน)	รวม
น้อยกว่า ๑ ปี	๑๖	๑๘	๓๔
๑ ปีเต็ม - ๒ ปี	๔๐	๓๐	๗๐
๓ ปีเต็ม - ๕ ปี	๖๒	๕๕	๑๑๗
๖ ปีเต็ม - ๑๑ ปี	๘๘	๑๐๐	๑๘๘
๑๒ ปีเต็ม - ๑๔ ปี	๔๘	๔๙	๙๗
๑๕ ปีเต็ม - ๑๗ ปี	๕๕	๕๙	๑๑๔
๑๘ ปีเต็ม - ๒๕ ปี	๑๖๘	๑๘๒	๓๕๐
๒๖ ปีเต็ม - ๔๙ ปี	๖๗๘	๘๐๒	๑,๔๘๐
๕๐ ปีเต็ม - ๖๐ ปีเต็ม	๓๘๖	๔๓๙	๘๒๕
มากกว่า ๖๐ ปีเต็ม ขึ้นไป	๓๒๗	๓๘๕	๗๑๒
รวม	๑,๘๖๘	๒,๑๑๙	๓,๙๘๗

สภาพทางสังคม

๔.๑ การศึกษา

- โรงเรียนประถมศึกษาของรัฐ ๑ แห่ง ได้แก่ โรงเรียนบ้านป่ายางมน
- โรงเรียนประถมศึกษาของเอกชน ๑ แห่ง ได้แก่ โรงเรียนวิศานุสรณ์
- โรงเรียนมัธยมศึกษาของรัฐ ๑ แห่ง ได้แก่ โรงเรียนจุฬารัตนราชวิทยาลัย เชียงราย
- ศูนย์พัฒนาเด็กเล็กก่อนวัยเรียน ๑ แห่ง ได้แก่ ศูนย์พัฒนาเด็กเล็กบ้านป่ายางมน
- ศูนย์การประสานงานการศึกษานอกโรงเรียน ๑ แห่ง

๔.๒ สาธารณสุข

- โรงพยาบาลส่งเสริมสุขภาพตำบลรอบเวียง ๑ แห่ง
- โรงพยาบาลส่งเสริมสุขภาพบ้านป่ายางมน ๑ แห่ง
- ศูนย์สาธารณสุขมูลฐานชุมชน ๕ แห่ง

๔.๓ อาชญากรรม

ประชาชนในพื้นที่องค์การบริหารส่วนตำบลรอบเวียงส่วนใหญ่มีการป้องกันภัยอย่างถูกวิธี มีความปลอดภัยในชีวิตและทรัพย์สิน อีกทั้งแต่ละหมู่บ้าน มีสมาชิก อปพร. และมีผู้นำที่ช่วยกันสอดส่องดูแล

ความปลอดภัยให้กับสมาชิกในหมู่บ้านและช่วงกลางคืนได้มีแสงสว่างจากไฟฟ้าสาธารณะส่องให้แสงสว่างอย่างเพียงพอ แม้กระทั่งจุดที่มีความอันตรายและความเสี่ยง

๔.๔ ยาเสพติด

ในการเฝ้าระวังปัญหาเสพติดในพื้นที่องค์การบริหารส่วนตำบลรอบเวียง ได้รับความร่วมมือกับทางผู้นำ และประชาชนในพื้นที่ช่วยสอดส่องดูแลอยู่เป็นประจำ การแก้ไขปัญหาขององค์การบริหารส่วนตำบลรอบเวียงสามารถทำได้ตามอำนาจหน้าที่ เช่น การณรงค์ การประชาสัมพันธ์ การแจ้งเบาะแส การฝึกอบรมให้ความรู้ ถ้านอกเหนือจากอำนาจหน้าที่ก็เป็นหน่วยงานอื่นดำเนินการเช่น อำเภอรอบเวียงแล้วแต่กรณี และการดำเนินการตามนโยบายของรัฐบาลในการจัดกิจกรรม

๔.๕ การสังคมสงเคราะห์

องค์การบริหารส่วนตำบลรอบเวียง มีศูนย์บริการคนพิการทั่วไปองค์การบริหารส่วนตำบลรอบเวียงจำนวน ๑ แห่ง และมีการช่วยเหลือผู้พิการ ผู้สูงอายุ ผู้ติดเชื้อ และผู้ด้อยโอกาส ในพื้นที่อย่างต่อเนื่อง

๕.ระบบบริการพื้นฐาน

๕.๑ การคมนาคมขนส่ง

มีถนนลาดยางแอสฟัลท์ ถนนคอนกรีตเสริมเหล็กและถนนลูกรัง

หมู่ที่	จำนวน สายทางรวม (สาย)	ถนนลาดยาง แอสฟัลท์ (สาย)	ถนนคอนกรีต เสริมเหล็ก (สาย)	ถนนลูกรัง (สาย)	ถนนหินคลุก (สาย)
๑	๓๘	๑	๒๓	๑๐	๔
๒	๒๕	๑	๒๐	๔	-
๓	๑๙	๑	๑๘	-	-
๔	๖	-	๕	๑	-
๕	๑๗	๑	๑๕	๑	-
รวม	๑๐๕	๔	๘๑	๑๖	๔

ถนนเชื่อมระหว่างตำบล	๓	-	-	-
ถนนในการรับผิดชอบของ หน่วยงานอื่น	๓	-	-	-

๕.๒ การไฟฟ้า

พื้นที่องค์การบริหารส่วนตำบลรอบเวียงมีไฟฟ้าใช้ครบทุกหมู่บ้านทุกครัวเรือน

๕.๓ การประปา

- ระบบประปาบาดาลหมู่บ้าน จำนวน ๓ หมู่บ้าน ได้แก่ หมู่ที่ ๑ บ้านหนองดำน หมู่ที่ ๒ บ้านป่าขาม และหมู่ที่ ๕ บ้านป่าขามใหม่
- ระบบประปาส่วนภูมิภาค จำนวน ๑ หมู่บ้าน ได้แก่ หมู่ที่ ๔ บ้านป่าจั่ว

๕.๔ โทรศัพท์

ปัจจุบันทุกหมู่บ้านในพื้นที่ใช้โทรศัพท์เคลื่อนที่เป็นส่วนใหญ่

๕.๕ ไปรษณีย์หรือการสื่อสารหรือการขนส่ง และวัสดุ ครุภัณฑ์

ที่ทำการไปรษณีย์ที่ใกล้ที่สุด ได้แก่ ไปรษณีย์เชียงราย และการติดต่อสื่อสารจะใช้โทรศัพท์ สำนักงาน โทรศัพท์เคลื่อนที่ อินเทอร์เน็ต และวิทยุสื่อสารของอำเภอเมืองเชียงรายโดยองค์การบริหารส่วนตำบลรอบเวียงเป็นลูกข่าย การขนส่งจะใช้รถยนต์และรถจักรยานยนต์ส่วนกลางขององค์การบริหารส่วนตำบลรอบเวียง

๖.ระบบเศรษฐกิจ

๖.๑ การเกษตร

บริเวณพื้นที่องค์การบริหารส่วนตำบลรอบเวียงจะเป็นพื้นที่กึ่งเมืองกึ่งชนบท ประชาชนประมาณร้อยละ ๖๐ ประกอบอาชีพเกษตรกรรม ได้แก่ ปลูกข้าว ปลูกข้าวโพดหวาน ปลูกข้าวโพดสัตว์ ฯลฯ ที่เหลือประกอบอาชีพส่วนตัว รับจ้าง และอาชีพอื่นๆ

๖.๒ การประมง

ในพื้นที่องค์การบริหารส่วนตำบลรอบเวียง ไม่มีพื้นที่ในการประมง

๖.๓ การปศุสัตว์

ประชาชนในพื้นที่องค์การบริหารส่วนตำบลรอบเวียง มีการเลี้ยงสัตว์ เช่น การเลี้ยงโค การเลี้ยงสุกร การเลี้ยงไก่ การเลี้ยงปลา ฯลฯ ในทุกหมู่บ้านของพื้นที่รับผิดชอบองค์การบริหารส่วนตำบลรอบเวียง อำเภอเมืองเชียงราย จังหวัดเชียงราย

๖.๔ การบริการ

ลำดับที่	ประเภท	หมู่ ๑	หมู่ ๒	หมู่ ๓	หมู่ ๔	หมู่ ๕	รวม
๑	ร้านค้าของชำต่างๆ	๖	๑๐	๓	๑	๒	๒๒
๒	ร้านอาหารตามสั่ง	๓	๖	๑	๓๐	๑	๔๑
๓	เสาส่งสัญญาณโทรศัพท์	๓	๓	-	-	-	๖
๔	บ้านพักอาศัยให้เช่า	๒	๑๙	๑	๑	๘	๓๑
๕	ตลาดสด	-	๓	-	-	-	๓
๖	สถานบริการน้ำมัน	-	๑	๑	-	๑	๓
๗	ร้านเขียนป้าย	-	๑	-	-	-	๑
๘	ร้านซ่อมรถยนต์	-	๑	๑	-	-	๒
๙	ร้านซ่อมรถจักรยานยนต์	-	๓	-	-	๑	๔
๑๐	ร้านขายเฟอร์นิเจอร์	-	๑	-	-	๑	๒
๑๑	ร้านคาร์แคร์	-	๒	-	-	๑	๓

๑๒	ร้านบริการเสริมสวย-ตัดผม	-	๕	-	-	๒	๗
๑๓	ร้านขายยางรถยนต์	-	-	๑	-	๑	๒
๑๔	ร้านซ่อมไดนาโม	-	-	-	-	๑	๑
๑๕	ร้านขายปุ๋ย-อุปกรณ์การเกษตร	-	-	-	-	๑	๑
๑๖	ร้านรับทำ พรบ.ต่างๆ	-	-	-	-	๑	๑
๑๗	ร้านขายอุปกรณ์ก่อสร้าง	-	-	-	-	๑	๑
	รวม	๑๔	๕๕	๘	๓๒	๒๒	๑๓๑

๖.๕ การท่องเที่ยว

องค์การบริหารส่วนตำบลรอบเวียงมีแหล่งท่องเที่ยว คือ แหล่งท่องเที่ยวหาดเชียงราย ตั้งอยู่ หมู่ที่ ๔ บ้านป่าจั่ว ตำบลรอบเวียง อำเภอเมืองเชียงราย จังหวัดเชียงราย

๖.๖ อุตสาหกรรม

การประกอบกิจการอุตสาหกรรมในเขตองค์การบริหารส่วนตำบลรอบเวียง ส่วนมากจะเป็น อุตสาหกรรมขนาดเล็กอยู่ตามหมู่บ้านซึ่งกระจายอยู่ทั่วไป ดังนี้

ลำดับที่	ประเภท	หมู่ ๑	หมู่ ๒	หมู่ ๓	หมู่ ๔	หมู่ ๕	รวม
๑	โรงเลี้ยงหมู	๒	๑	-	-	-	๓
๒	โรงงานผลิตน้ำดื่ม	๑	-	-	๑	๒	๔
๓	โรงอลูมิเนียม	๒	-	๑	-	-	๓
๔	ผลิตไอศกรีม	๒	-	-	-	-	๒
๕	โรงผลิตแหนม , แคนหมู	-	๒	-	-	-	๒
๖	โรงสีข้าว	-	-	๑	-	๑	๒
๗	โรงงานผลิตเฟอร์นิเจอร์	-	-	๔	-	๑	๕

๘	โรงเชือดไก่	-	-	๑	-	-	๑
๙	โรงขนมจีน	-	-	๔	-	-	๔
๑๐	ร้านอ็อก-เชื่อมเหล็ก	-	-	๑	-	-	๑
๑๑	โรงเพาะพันธุ์สัตว์	-	-	๑	-	-	๑
๑๒	โรงงานน้ำปลา	-	-	-	-	๑	๑
๑๓	ท่าทราย	-	-	-	-	๑	๑
	รวม	๗	๓	๑๓	๑	๖	๓๐

๖.๗ การพาณิชย์และกลุ่มอาชีพ

- กลุ่มวิสาหกิจนาปี
- กลุ่มจักรสานไม้ไผ่
- กลุ่มเลี้ยงโคพันธุ์พื้นเมือง
- กลุ่มนาปรังบ้านป่าบง
- กลุ่มเกษตรผสมผสานบ้านป่าจ้าว
- กลุ่มเย็บผ้าบ้านป่ายางมนใหม่
- กลุ่มเกษตรกร
- กลุ่มปลูกผักปลอดสารพิษ

๖.๘ แรงงาน

แรงงานในพื้นที่องค์การบริหารส่วนตำบลรอบเวียงส่วนใหญ่จะเป็นแรงงานในพื้นที่ และแรงงานต่าง
ด้าว(พม่า)

๗.เศรษฐกิจพอเพียงท้องถิ่น (ด้านการเกษตรและแหล่งน้ำ)

๗.๑ ข้อมูลพื้นฐานของหมู่บ้านหรือชุมชน

มีจำนวน ๕ หมู่บ้าน และมีข้อมูลพื้นฐานแต่ละหมู่บ้านดังนี้

หมู่ที่	หมู่บ้าน	ประชากร		รวม (คน)	หลังคาเรือน
		ชาย (คน)	หญิง (คน)		
๑	หนองด่าน	๕๘๐	๖๑๕	๑,๑๙๕	๕๕๙
๒	ป่ายางมน	๓๘๑	๔๓๕	๘๑๖	๓๕๗
๓	ป่าบง	๒๗๗	๓๓๑	๖๐๘	๓๔๘
๔	ป่าจิ้ง	๖๐	๖๘	๑๒๘	๑๒๕
๕	ป่ายางมนใหม่	๒๗๑	๓๒๒	๕๙๓	๒๕๙
๐	รอบเวียง	๓๒๕	๓๖๔	๖๘๙	๓
	รวม	๑,๘๙๔	๒,๑๓๕	๔,๐๒๙	๑,๖๕๑

(ข้อมูล ณ เดือน กันยายน ๒๕๕๙)

๗.๒ ข้อมูลด้านการเกษตร

ประชาชนในพื้นที่ประมาณร้อยละ ๖๐ ประกอบอาชีพทำการเกษตรกรรม ได้แก่ ปลูกข้าว ปลูกข้าวโพดหวาน ปลูกข้าวโพดสัตว์ ฯลฯ และเลี้ยงสัตว์ ได้แก่ การเลี้ยงโค การเลี้ยงสุกร การเลี้ยงไก่ การเลี้ยงปลา ฯลฯ

๗.๓ ข้อมูลด้านแหล่งน้ำการเกษตร

แหล่งน้ำธรรมชาติไหลผ่าน ได้แก่

๑. แม่น้ำแม่กรณ์

๒. แม่น้ำกก

๓. แม่น้ำลาว

๔. ลำคลอง หนองน้ำต่างๆ

๗.๔ ข้อมูลด้านแหล่งน้ำกิน น้ำใช้ (หรือน้ำเพื่อการอุปโภค บริโภค)

-มีแหล่งน้ำธรรมชาติ เช่น ลำคลอง หนองน้ำต่างๆ และแม่น้ำ

-มีระบบประปาบาดาลหมู่บ้าน และประปาส่วนภูมิภาค

-มีสระเก็บน้ำ

๘. ศาสนา ประเพณี วัฒนธรรม

๘.๑ การนับถือศาสนา

ประชากรส่วนใหญ่ในเขตองค์การบริหารส่วนตำบลรอบเวียง นับถือศาสนาพุทธ โดยมีการ

นับถือศาสนาอื่นบ้างเล็กน้อย ได้แก่ ศาสนาคริสต์ และอิสลาม มีศาสนสถาน จำนวน ๒ แห่ง คือ

๑. วัดหนองป่าอ้น หมู่ที่ ๑ บ้านหนองดำน
๒. วัดป่ายางมน หมู่ที่ ๕ บ้านป่ายางมนใหม่

๘.๒ ประเพณีและงานประจำปี

ประชากรส่วนใหญ่ในเขตองค์การบริหารส่วนตำบลรอบเวียงจะยึดถือตามประเพณีดั้งเดิม ซึ่งเกี่ยวกับชีวิตของคนไทย เช่น ประเพณีการแต่งงาน ประเพณีการบวช ประเพณีการฃาปนกิจศพ ฯลฯ และที่แตกต่างจากประเพณีของชาวไทยในภาคอื่นๆ ประเพณีเอาขวัญ (หรือบายศรีสู่ขวัญ) ประเพณีส่งเคราะห์ ประเพณีสีบชะตา ส่วนประเพณีที่เกี่ยวกับศาสนา เช่น ประเพณีแห่ครัวตานเข้าวัด ประเพณีตานก๋วยสลาก แห่เทียนพรรษา ประเพณีเป็งปูด ประเพณีตานขันข้าว (ถวายอาหารพระอุทิศส่วนกุศลให้คนตาย) และประเพณีสำคัญอื่นๆ ในส่วนของประเพณีที่เกี่ยวกับเทศกาล เช่น ประเพณีสงกรานต์ ประเพณียี่เป็ง (ลอยกระทง) ฯลฯ

๘.๓ ภูมิปัญญาท้องถิ่น ภาษาถิ่น

ภูมิปัญญาท้องถิ่นที่โดดเด่น คือ

- มีปราชญ์ด้านศาสนาและพิธีกรรม

- กลุ่มสานไม้ไผ่ ผลิตเครื่องใช้ เช่น เครื่องมือในการจับปลา และเครื่องใช้ในครัวเรือน ไซดักปลา
ข้องใส่ปลา กระจาด ตระกร้า กระด้ง ตระแกรง ฯลฯ

ภาษาถิ่น คือ

- ภาษาเมืองล้านนา

๘.๔ สิ้นค้าพื้นเมืองและของที่ระลึก

สิ้นค้าพื้นเมืองและของที่ระลึกที่โดดเด่น คือ

- กลุ่มสานไม้ไผ่ ผลิตเครื่องใช้จำหน่าย เช่น เครื่องมือในการจับปลา และเครื่องใช้ในครัวเรือน ไซดักปลา
ข้องใส่ปลา กระจาด ตระกร้า กระด้ง ตระแกรง ฯลฯ

๙. ทรัพยากรธรรมชาติ

๙.๑ น้ำ

แหล่งน้ำธรรมชาติ

- แม่น้ำ ได้แก่ น้ำกรณ์ น้ำกก และน้ำลาว

- หอนงน้ำ ได้แก่ - หอนงกน้อย หมู่ที่ ๑

- หอนงน้ำแม่ฮ้าง และหอนงป่ายางมน (ยังไม่ได้ออก นสล.) หมู่ที่ ๒

- หอนงแห่ียง และหอนงแม่ห่าง หมู่ที่ ๕

- ลำคลอง

แหล่งน้ำที่สร้างขึ้น

- ระบบประปาบาดาลหมู่บ้าน จำนวน ๓ แห่ง

- ระบบประปาส่วนภูมิภาค จำนวน ๑ แห่ง

- สระเก็บน้ำ จำนวน ๔ บ่อ

๙.๒ ป่าไม้

ไม่มีป่าไม้ ในพื้นที่รับผิดชอบขององค์การบริหารส่วนตำบลรอบเวียง

๙.๓ ภูเขา

ไม่มีภูเขา ในพื้นที่รับผิดชอบขององค์การบริหารส่วนตำบลรอบเวียง

๙.๔ คุณภาพของทรัพยากรธรรมชาติ

ในพื้นที่องค์การบริหารส่วนตำบลรอบเวียง ไม่มีทรัพยากรธรรมชาติป่าไม้และภูเขา แต่จะมีทรัพยากรธรรมชาติ คือ แม่น้ำ แหล่งน้ำ ซึ่งมีคุณภาพปานกลางถึงดี สามารถนำไปใช้ประโยชน์เพื่อการอุปโภคบริโภค และใช้ประโยชน์เพื่อการเกษตร

บทที่ ๔

กองทุนหลักประกันสุขภาพในระดับท้องถิ่นหรือพื้นที่ องค์การบริหารส่วนตำบลรอบเวียง

กองทุนหลักประกันสุขภาพตำบลรอบเวียง ตั้งอยู่ เลขที่ ๓๓๖ หมู่ที่ ๕ ตำบลรอบเวียง อำเภอเมือง จังหวัดเชียงราย ๕๗๐๐๐ โทรศัพท์ ๐-๕๓๗๔-๒๖๘๗ โทรสาร ๐-๕๓๗๔-๒๖๘๗ ต่อ ๑๕
เว็บไซต์ www.robwieng.go.th ลงนามข้อตกลงการดำเนินงาน และบริหารจัดการระบบหลักประกันสุขภาพในระดับ
ท้องถิ่นหรือพื้นที่ ครั้งแรกเมื่อ วันที่ ๒๐ กรกฎาคม ปี พ.ศ.๒๕๓๘

วัตถุประสงค์การจัดตั้งกองทุนหลักประกันสุขภาพในระดับท้องถิ่นหรือพื้นที่

๑) เพื่อสนับสนุน และส่งเสริมการจัดบริการสาธารณสุขของหน่วยบริการ หรือสถานบริการ หรือหน่วยงานสาธารณสุขในพื้นที่ โดยเน้นเรื่องบริการสุขภาพ การป้องกันโรค การฟื้นฟูสมรรถภาพ การรักษาพยาบาล ระดับปฐมภูมิเชิงรุก ที่จำเป็นต่อสุขภาพการดำรงชีวิต เพื่อให้กลุ่มแม่และเด็ก กลุ่มผู้สูงอายุ กลุ่มคนพิการ กลุ่ม ประกอบอาชีพที่มีความเสี่ยง และกลุ่มผู้ป่วยเรื้อรังที่อยู่ในพื้นที่ สามารถเข้าถึงบริการสาธารณสุขได้อย่างทั่วถึงและมี ประสิทธิภาพมากขึ้น

๒) เพื่อสนับสนุนให้กลุ่มหรือองค์กรประชาชน หรือหน่วยงานอื่นในพื้นที่ได้ดำเนินงานตาม แผนงาน หรือโครงการ หรือกิจกรรมเพื่อการสร้างเสริมสุขภาพ การป้องกันโรคให้แก่สมาชิกหรือประชาชนในพื้นที่ และกรณีมีความจำเป็นต้องจัดซื้อวัสดุครุภัณฑ์ที่มีวงเงินไม่เกิน ๕,๐๐๐ บาทต่อโครงการ วัสดุที่มีลักษณะเป็นครุภัณฑ์ จัดหาได้ ให้อยู่ในความดูแลและบำรุงรักษาของกลุ่มหรือองค์กรประชาชนหรือหน่วยงานอื่น ที่ได้รับการสนับสนุนนั้น

๓) เพื่อสนับสนุนและส่งเสริมกิจกรรมการสร้างเสริมสุขภาพ การป้องกันโรค การฟื้นฟู สมรรถภาพ และการรักษาพยาบาลระดับปฐมภูมิเชิงรุก ของศูนย์เด็กเล็กหรือศูนย์อื่นที่ดำเนินกิจกรรมเกี่ยวกับการ พัฒนาดูแลเด็กเล็กในชุมชน หรือศูนย์พัฒนาและฟื้นฟูคุณภาพผู้สูงอายุและคนพิการ หรือศูนย์อื่นที่ดำเนินกิจกรรม เกี่ยวกับการพัฒนาและฟื้นฟูคุณภาพผู้สูงอายุและคนพิการในชุมชน ตามหลักเกณฑ์ที่สำนักงานกำหนด เป็นเงินไม่ น้อยกว่าร้อยละ ๑๕ ของเงินรายรับของกองทุนหลักประกันสุขภาพในแต่ละปีงบประมาณนั้น

๔) เพื่อสนับสนุนค่าใช้จ่ายในการบริหารหรือพัฒนากองทุนหลักประกันสุขภาพให้มี ประสิทธิภาพ ทั้งนี้ต้องไม่เกินร้อยละ ๑๕ ของเงินรายรับของกองทุนหลักประกันสุขภาพในแต่ละปีงบประมาณนั้น ใน กรณีที่มีความจำเป็นต้องใช้จ่ายเพื่อซื้อครุภัณฑ์ที่เกี่ยวข้องโดยตรง ครุภัณฑ์นั้นต้องมีราคาไม่เกิน ๒๐,๐๐๐ บาทต่อ หน่วย โดยการจัดซื้อจัดจ้างให้ใช้ระเบียบขององค์กรปกครองส่วนท้องถิ่นโดยอนุโลม และครุภัณฑ์ที่จัดหาได้ ให้อยู่ใน ความดูแล และบำรุงรักษาขององค์กรปกครองส่วนท้องถิ่นนั้น ๆ

๕) กรณีเกิดโรคระบาดหรือภัยพิบัติในพื้นที่ ให้คณะกรรมการกองทุนพิจารณาอนุมัติจ่าย เงินกองทุนเพื่อสนับสนุนและส่งเสริมกิจกรรมในการป้องกัน และแก้ไขปัญหาสาธารณสุขได้ตามความจำเป็นเหมาะสม และทันต่อเหตุการณ์ได้

แหล่งที่มาของเงินหรือทรัพย์สินกองทุน ประกอบด้วย

- ๑) เงินค่าบริการสาธารณสุขที่ได้รับจากกองทุนหลักประกันสุขภาพแห่งชาติในส่วนของ การสร้างเสริมสุขภาพและป้องกันโรค ตามที่คณะกรรมการหลักประกันสุขภาพแห่งชาติกำหนด
- ๒) เงินสมทบจากเงินอุดหนุนหรืองบประมาณที่ได้รับจากองค์การบริหารส่วนตำบลหรือ เทศบาลหรือองค์กรปกครองส่วนท้องถิ่นรูปแบบอื่นตามที่กฎหมายบัญญัติปกครอง
 - ๒.๑ เทศบาลเมืองหรือเทศบาลนครหรือองค์กรปกครองส่วนท้องถิ่นอื่น สมทบเงิน ไม่น้อยกว่า ร้อยละ ๖๐
 - ๒.๒ เงินสมทบขององค์การบริหารส่วนตำบลขนาดใหญ่หรือเทศบาล ต้องไม่น้อยกว่าร้อยละ ๕๐ ของค่าบริการสาธารณสุขที่ได้รับจากกองทุนหลักประกันสุขภาพแห่งชาติ
 - ๒.๓ เงินสมทบขององค์การบริหารส่วนตำบลขนาดกลาง ต้องไม่น้อยกว่าร้อยละ ๔๐ ของค่าบริการสาธารณสุขที่ได้รับจากกองทุนหลักประกันสุขภาพแห่งชาติ
 - ๒.๔ เงินสมทบขององค์การบริหารส่วนตำบลขนาดเล็ก ต้องไม่น้อยกว่าร้อยละ ๓๐ ของค่าบริการสาธารณสุขที่ได้รับจากกองทุนหลักประกันสุขภาพแห่งชาติ
- ๓) เงินสมทบจากชุมชนหรือกองทุนชุมชนอื่น
- ๔) รายได้อื่นๆ หรือทรัพย์สินที่ได้รับมาในกิจการของกองทุนหลักประกันสุขภาพในระดับท้องถิ่นหรือพื้นที่

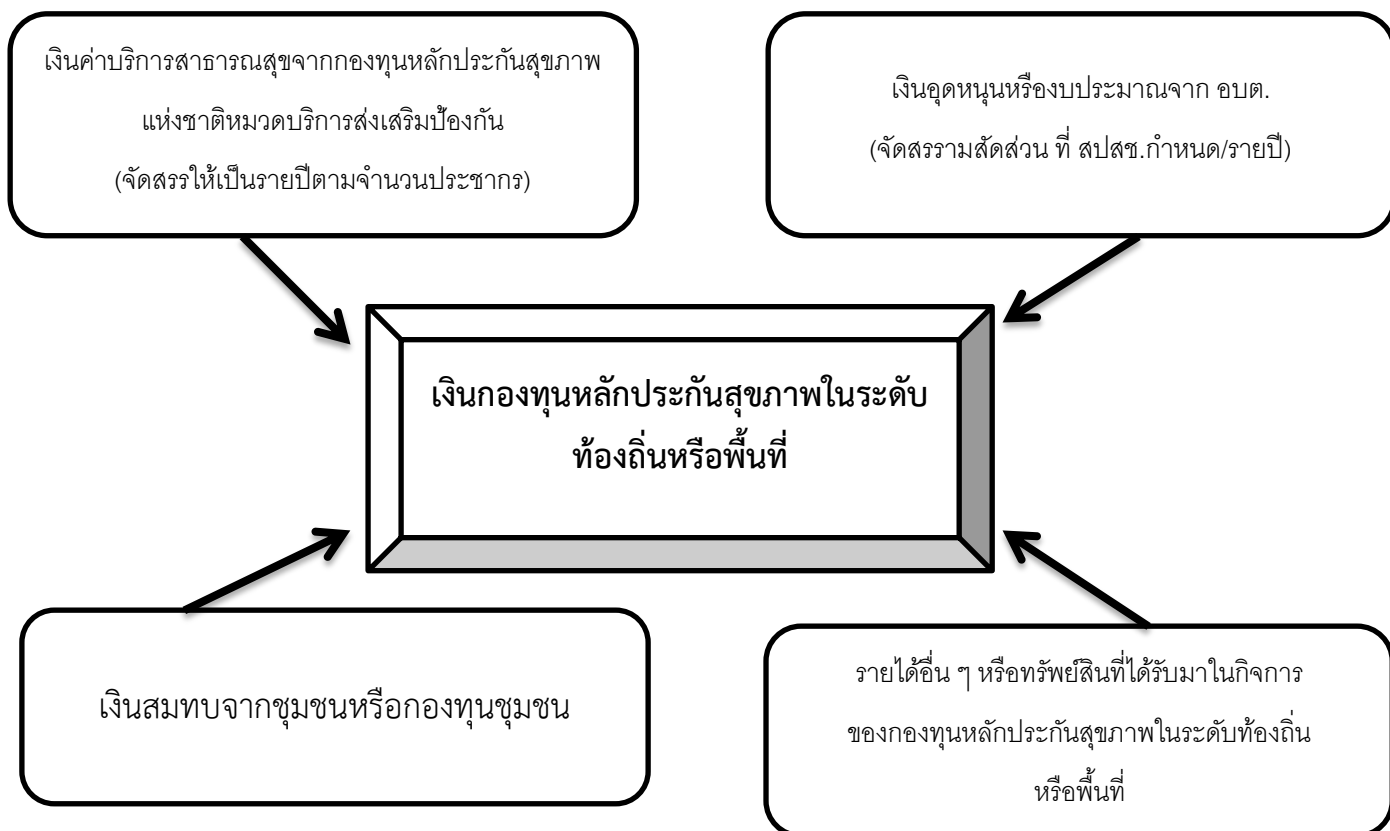

งบประมาณสนับสนุนกองทุนหลักประกันสุขภาพตำบลรอบเวียง

ปีงบประมาณ	งบประมาณที่ได้รับการสนับสนุนจาก			หมายเหตุ
	สปสช	อบต	ชุมชน	
๒๕๕๘	๑๖๔,๒๐๖	๖๕,๖๘๒	๑๐๐	
๒๕๕๙	๑๖๔,๕๒๐	๗๐,๐๐๐	๒๐๐	
๒๕๖๐	๑๖๕,๘๒๕	๗๐,๐๐๐	๒๐๐	
๒๕๖๑	๑๖๖,๗๒๕	๗๐,๐๐๐	๑๐๐	
๒๕๖๒	๑๘๗,๕๖๐	๗๖,๐๐๐	-	

แผนที่ทางเดินยุทธศาสตร์ด้านสุขภาพของกองทุนหลักประกันสุขภาพตำบลรอบเวียง
ปีพ.ศ. ๒๕๖๑ - ๒๕๖๔

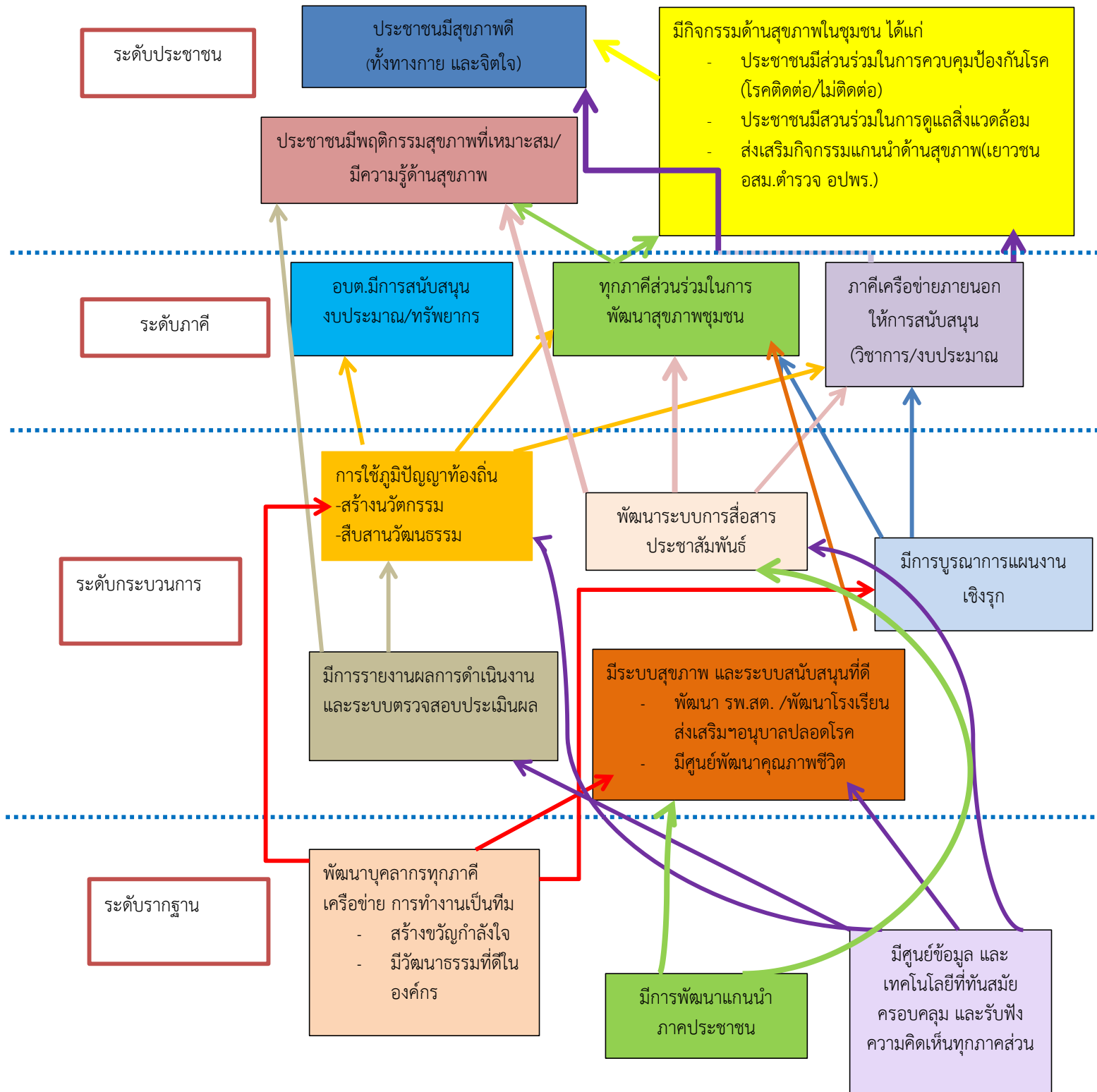

เป้าหมายการดำเนินงานโครงการสร้างการบริหารกองทุนหลักประกันสุขภาพตำบลรอบเวียง

เพื่อเป็นการสร้างหลักประกันสุขภาพให้กับประชาชนทุกคนในพื้นที่ โดยส่งเสริมกระบวนการมีส่วนร่วมตาม ความพร้อม ความเหมาะสมและความต้องการของประชาชนในท้องถิ่น จึงสมควรกำหนดหลักเกณฑ์ เพื่อให้องค์การบริหารส่วนตำบล เป็นผู้ดำเนินงานและบริหารจัดการระบบประกันสุขภาพที่เกี่ยวกับการสร้างเสริมสุขภาพ การ ป้องกันโรค และการดำรงชีวิตในระดับท้องถิ่นหรือพื้นที่

คณะกรรมการกองทุนหลักประกันสุขภาพตำบลรอบเวียง

๑.นายไพศาล พุทธิมา	นายกองค์การบริหารส่วนตำบลรอบเวียง	ประธานกรรมการ
๒.นางถนอม ปงธิยา	ผู้ทรงคุณวุฒิคนที่ ๑	รองประธานกรรมการ
๓.นายบุญทา อารีย์	ผู้ทรงคุณวุฒิคนที่ ๒	รองประธานกรรมการ
๔.นายเหรียญชัย ไชยลังกา	ผอ.รพ.สต.บ้านป่ายางมน	กรรมการ
๕.นายณรงค์ อุป็นโน	ผอ.รพ.สต.รอบเวียง	กรรมการ
๖.นายเกรียงศักดิ์ สันธิ	ผู้แทนหมู่บ้านหรือชุมชน	กรรมการ
๗.นายคำป็น บุญเรือง	ผู้แทนหมู่บ้านหรือชุมชน	กรรมการ
๘.นางรวีวรรณ เรือนแก้ว	ผู้แทนหมู่บ้านหรือชุมชน	กรรมการ
๙.นายสันติ ผาตินาวิน	ผู้แทนหมู่บ้านหรือชุมชน	กรรมการ
๑๐.นายเอกชัย เรียบร้อยกิจ	ผู้แทนหมู่บ้านหรือชุมชน	กรรมการ
๑๑.นายอินตา พรหมยศ	สมาชิกสภา อบต.รอบเวียง	กรรมการ
๑๒.นางกรรณิการ์ แก่นพล	สมาชิกสภา อบต.รอบเวียง	กรรมการ
๑๓.นางนงค์เยา คำฟู	อาสาสมัครสาธารณสุข	กรรมการ
๑๔.นายกฤติเดช วงศ์น้อต	อาสาสมัครสาธารณสุข	กรรมการ
๑๕.นางนันทนวล ปัญโญนันท์	ปลัด อบต.รอบเวียง	กรรมการและเลขานุการ
๑๖.นางสุนันทา ศรีปัญญา	นักวิชาการสาธารณสุขชำนาญการ	กรรมการและผู้ช่วยเลขานุการ
๑๗. ผู้อำนวยการโรงพยาบาลเชียงรายประชาชนุเคราะห์		ที่ปรึกษา
๑๘.สาธารณสุขอำเภอเมืองเชียงราย		ที่ปรึกษา

