



ประกาศองค์การบริหารส่วนตำบลรอบเวียง
เรื่อง แผนอัตรากำลัง ๓ ปี (ปีงบประมาณ พ.ศ. ๒๕๖๗ - ๒๕๖๙) ปรับปรุงครั้งที่ ๑

ด้วยแผนอัตรากำลัง ๓ ปี (ปีงบประมาณ พ.ศ. ๒๕๖๗ - ๒๕๖๙) ขององค์การบริหารส่วนตำบลรอบเวียง ได้ประกาศใช้และมีผลบังคับใช้ตั้งแต่วันที่ ๑ ตุลาคม ๒๕๖๖ นั้น

ดังนั้น อาศัยอำนาจตามข้อ ๑๖,๑๘ ของประกาศ ก.อบต.จังหวัดเชียงราย เรื่อง หลักเกณฑ์และเงื่อนไขเกี่ยวกับหลักเกณฑ์การบริหารงานบุคคลขององค์การบริหารส่วนตำบล ลงวันที่ ๓ พฤศจิกายน ๒๕๕๕ ประกอบกับหนังสือสำนักงาน ที่ มท ๐๘๐๙.๒/ว ๓๖ ลงวันที่ ๑๖ มีนาคม ๒๕๖๖ และมติ ก.อบต.จังหวัดเชียงราย ครั้งที่ ๑๐/๒๕๖๘ เมื่อวันที่ ๒๔ ตุลาคม ๒๕๖๘ มีมติเห็นชอบการจัดทำแผนอัตรากำลัง ๓ ปี รอบปีงบประมาณ พ.ศ. ๒๕๖๗ - ๒๕๖๙ ปรับปรุงครั้งที่ ๑ ขององค์การบริหารส่วนตำบลรอบเวียง จึงประกาศใช้แผนอัตรากำลัง ๓ ปี รอบปีงบประมาณ พ.ศ. ๒๕๖๗ - ๒๕๖๙ ปรับปรุงครั้งที่ ๑

ทั้งนี้ ตั้งแต่ ๖ พฤศจิกายน ๒๕๖๘ เป็นต้นไป

ประกาศ ณ วันที่ ๖ พฤศจิกายน ๒๕๖๘

(นายวันชนะ ท้าวแก่นจันทร์)
นายกองค์การบริหารส่วนตำบลรอบเวียง

สารบัญ

	หน้า
๑. บัญชีปรับแผนอัตรากำลัง ๓ ปี (พ.ศ.๒๕๖๗-๒๕๖๙)	
ส่วนที่ ๑	
๒. แบบชี้แจงเหตุผลความจำเป็น	๑
๓. แบบขออนุมัติยุบเลิกและหรือเปลี่ยนแปลงเกี่ยวกับพนักงานส่วนตำบลและพนักงานจ้าง ประจำปี พ.ศ.๒๕๖๑ (เอกสารหมายเลข ๑)	๓
๔. แบบการขออนุมัติเปลี่ยนแปลงเกี่ยวกับตำแหน่งพนักงานส่วนตำบล (เอกสารหมายเลข ๒)	๔
๕. กรอบตำแหน่งของงานที่ขออนุมัติ (เอกสารหมายเลข ๓)	๕
๖. บัญชีแสดงรายจ่ายหมวดเงินเดือน ค่าจ้างและประโยชน์ตอบแทนอื่นๆ (เอกสารหมายเลข ๔)	๖
๗. บัญชีแสดงการคำนวณจำนวนอัตรากำลังในการขออนุมัติตำแหน่ง (เอกสารหมายเลข ๕)	๗
๘. บัญชีแสดงปริมาณงานย้อนหลัง ๓ ปี (เอกสารหมายเลข ๖)	๑๐
ส่วนที่ ๒	
๙. กรอบอัตรากำลัง ๓ ปี (พ.ศ.๒๕๖๗-๒๕๖๙) ก่อนปรับแผน	๑๓
๑๐. กรอบอัตรากำลัง ๓ ปี (พ.ศ.๒๕๖๗-๒๕๖๙) หลังปรับแผน	๑๖
๑๑. ภาระค่าใช้จ่ายเกี่ยวกับเงินเดือนและประโยชน์ตอบแทนอื่น (ก่อนปรับแผน)	๑๙
๑๒. ภาระค่าใช้จ่ายเกี่ยวกับเงินเดือนและประโยชน์ตอบแทนอื่น (หลังปรับแผน)	๒๔
๑๓. แผนภูมิโครงสร้างส่วนราชการตามแผนอัตรากำลัง ๓ ปี (๒๕๖๗-๒๕๖๙)	๒๙
๑๔. บัญชีจัดคนลงสู่ตำแหน่ง	๓๕

ภาคผนวก

- คำสั่งแต่งตั้งคณะกรรมการจัดทำแผนอัตรากำลัง ๓ ปี (พ.ศ.๒๕๖๗-๒๕๖๙)
- รายงานการประชุมคณะกรรมการจัดทำแผนอัตรากำลัง

บัญชีการปรับแผนอัตรากำลัง ๓ ปี (พ.ศ. ๒๕๖๗ - ๒๕๖๙)
องค์การบริหารส่วนตำบลรอบเวียง อำเภอเมืองเชียงราย จังหวัดเชียงราย

ที่	อบต./ส่วนราชการ/ตำแหน่ง	แผนอัตรากำลัง ปี พ.ศ.			หมายเหตุ
		๒๕๖๗	๒๕๖๘	๒๕๖๙	
๑	สำนักปลัด ประเภทพนักงานจ้างตามภารกิจ - พนักงานขับเครื่องจักรกลขนาดเบา (ผู้มีทักษะ)	-	-	+๑	เหตุผลความจำเป็น ตามแบบชี้แจงเหตุผล ความจำเป็น

หมายเหตุ - ค่าใช้จ่ายเกี่ยวกับเงินเดือนและประโยชน์ตอบแทนอื่น หลังปรับแผนอัตรากำลัง ๓ ปี (๒๕๖๗ - ๒๕๖๙) ร้อยละ ๓๒.๘๓

(ลงชื่อ).....

 (นางสาวสุภา จิตรเจนจรียา)
 นักทรัพยากรบุคคลชำนาญการ

ลงชื่อ.....

 (นางนันทนวล ปัญโญนนท์)
 ปลัดองค์การบริหารส่วนตำบลรอบเวียง

(ลงชื่อ).....

 (นายวันชนะ ท้าวแก่นจันทร์)
 นายกององค์การบริหารส่วนตำบลรอบเวียง

แบบชี้แจงเหตุผลความจำเป็นที่ต้องกำหนดตำแหน่งเพิ่มแผนอัตรากำลัง ๓ ปี (พ.ศ.๒๕๖๗ - ๒๕๖๙)
องค์การบริหารส่วนตำบลรอบเวียง อำเภอเมือง จังหวัดเชียงราย

๑. โครงการสร้างส่วนราชการที่ขออนุมัติปรับปรุง คือ

๑) ขออนุมัติกำหนดตำแหน่ง คือ

๑.๑ ตำแหน่ง พนักงานขับเครื่องจักรกลขนาดเบา (ผู้มีทักษะ) สังกัด สำนักปลัด

๒. เหตุผลความจำเป็น

องค์การบริหารส่วนตำบลรอบเวียง เป็นองค์กรปกครองส่วนท้องถิ่นขนาดกลาง ได้กำหนดโครงสร้างการแบ่งส่วนราชการออกเป็น ๔ ส่วนราชการ แบ่งออกเป็น ๑ สำนัก ๓ กอง และ ๑ หน่วยตรวจสอบภายใน รวมถึง ศูนย์พัฒนาเด็กเล็ก ซึ่งได้แก่สำนักงานปลัด อบต. กองคลัง กองช่าง กองการศึกษา ศาสนา และวัฒนธรรม หน่วยงานตรวจสอบภายใน ศูนย์พัฒนาเด็กเล็กบ้านป่ายางมน โดยได้กำหนดกรอบอัตรากำลังพนักงาน อบต. พนักงานจ้าง มีกรอบอัตรากำลังทั้งสิ้น ๓๖ อัตรา ปัจจุบันมีผู้ครองตำแหน่งจำนวนทั้งสิ้น ๓๓ อัตรา ว่าง ๓ อัตรา ดังนี้ ๑) ผู้อำนวยการศูนย์พัฒนาเด็กเล็ก ๒) นักพัฒนาชุมชน ปก./ชก. ๓) นายช่างโยธา ปง./ชง.

องค์การบริหารส่วนตำบลมีอำนาจหน้าที่ในการพัฒนา ทั้งทางด้านเศรษฐกิจ สังคม และวัฒนธรรม ภายใต้กฎหมายบังคับและมีอำนาจหน้าที่ในการจัดระบบบริการสาธารณะเพื่อประโยชน์ของประชาชนในท้องถิ่น นโยบายการกระจายอำนาจของรัฐบาล ส่งผลให้องค์กรปกครองส่วนท้องถิ่นทั่วประเทศ มีรายได้เพิ่มขึ้น การมีความพร้อมในด้านการคลังระดับหนึ่งซึ่งส่งผลให้การพัฒนาบริการสาธารณะในพื้นที่มีความสอดคล้องต่อความต้องการของประชาชน ดังนั้นประสิทธิภาพของการทำงานขององค์กรปกครองส่วนท้องถิ่นจึงเป็นเรื่องที่สำคัญ

เนื่องจาก สำนักปลัด อบต.รอบเวียง มี ภารกิจและอำนาจหน้าที่ตามพระราชบัญญัติสภาตำบลและองค์การบริหารส่วนตำบล พ.ศ. ๒๕๓๗ แก้ไขเพิ่มเติมถึงฉบับที่ ๗ พ.ศ. ๒๕๖๒ มาตรา ๖๗ ภายใต้บังคับแห่งกฎหมาย องค์การบริหารส่วนตำบล มีหน้าที่ที่ต้องทำในเขตองค์การบริหารส่วนตำบล ดังต่อไปนี้ (๔) ป้องกันและบรรเทาสาธารณภัย” ตลอดจนตามพระราชบัญญัติกำหนดแผนและขั้นตอนการกระจายอำนาจให้แก่องค์กรปกครองส่วนท้องถิ่น ในการพัฒนาท้องถิ่น ทั้งด้านเศรษฐกิจ สังคม และวัฒนธรรม การจัดระบบบริการสาธารณะ ทั้งนี้จากการขยายตัวของชุมชน สำนักงานปลัดจึงมีความต้องการบุคลากรเพื่อรองรับต่อภารกิจและมีปริมาณงานที่เพิ่มขึ้น เนื่องจากการขยายตัวของชุมชนในเขตรับผิดชอบของ อบต.รอบเวียง เป็นไปตามผังเมืองรวม เมืองเชียงราย ที่กำหนดให้เขตพื้นที่ อบต.รอบเวียง เป็นเขตที่อยู่อาศัย และมีการขยายตัวของถนนเส้นบายพาสตะวันตก ทำให้มีการขยายตัวของเมือง มีความเจริญทางด้านคมนาคมขนส่ง ระบบสาธารณูปโภคที่มีความพร้อม ส่งผลให้ประชาชนเข้ามาอยู่อาศัย และการก่อสร้างบ้านเรือนที่อยู่อาศัย ทั้งฝั่งทิศตะวันตก และฝั่งทิศตะวันออก เพิ่มมากขึ้น และประกอบมีบริษัทเอกชน ห้างร้านที่มาประกอบกิจการ ประกอบธุรกิจ มีการตั้งคลังสินค้าขนาดใหญ่ มีการลงทุนประกอบธุรกิจในเขตพื้นที่รับผิดชอบขององค์การบริหารส่วนตำบลรอบเวียง ต้องวางแผนงานด้านป้องกันและบรรเทาสาธารณภัย เพื่อรองรับและเตรียมพร้อมการดำเนินงานด้านป้องกันและบรรเทาสาธารณภัย ตามอำนาจหน้าที่ ตลอดตามพระราชบัญญัติป้องกันและบรรเทาสาธารณภัย พ.ศ. ๒๕๕๐ งานด้าน“สาธารณภัย” ซึ่งได้จัดซื้อรถบรรทุกน้ำเอนกประสงค์ หมายเลขทะเบียน 82-3047 เชียงราย หมายเลขครุภัณฑ์ 006-63-0001 และจัดซื้อรถยกกระเช้า หมายเลขทะเบียน 81-9652 หมายเลขครุภัณฑ์ 012-59-0001 ซึ่งยังไม่มีพนักงาน

ขับเครื่องจักรกลขนาดเบา เพื่อปฏิบัติหน้าที่ ภารกิจดังกล่าว จึงมีความเป็นที่จะขอเปิดกำหนดตำแหน่ง พนักงานจ้างตามภารกิจ ตำแหน่งพนักงานขับเครื่องจักรกลขนาดเบา (ผู้มีทักษะ) เพื่อรับผิดชอบในการ ขับเครื่องจักรขนาดเบา ให้การปฏิบัติงานเป็นไปอย่างถูกต้องตามอำนาจหน้าที่ ระเบียบ ข้อกฎหมาย และ ให้งานมีประสิทธิภาพและเกิดประสิทธิผลต่อการพัฒนาขององค์การบริหารส่วนตำบลรอบเวียง

จากเหตุผลดังกล่าวทำให้องค์การบริหารส่วนตำบลรอบเวียง มีความจำเป็นต้องกำหนด ตำแหน่งเพิ่มในแผนอัตรากำลัง ๓ ปี (พ.ศ. ๒๕๖๗ - ๒๕๖๙) พนักงานจ้างตามภารกิจ ตำแหน่งพนักงาน ขับเครื่องจักรกลขนาดเบา (ผู้มีทักษะ) จำนวน ๑ อัตรา เพื่อให้การปฏิบัติงานเป็นไปอย่างมีประสิทธิภาพ เกิดประสิทธิผล จากเหตุผลดังกล่าว องค์การบริหารส่วนตำบลรอบเวียง จึงเสนอขอความเห็นชอบจาก คณะกรรมการพนักงาน อบต.จังหวัดเชียงราย ในการขอกำหนดตำแหน่งเพิ่มดังกล่าว

องค์การบริหารส่วนตำบลรอบเวียง
อำเภอเมืองเชียงราย จังหวัดเชียงราย

แบบขออนุมัติกำหนดเพิ่มและเปลี่ยนแปลงเกี่ยวกับตำแหน่งพนักงานส่วนตำบลประจำปี ๒๕๖๙

องค์การบริหารส่วนตำบลรอบเวียง อำเภอเมืองเชียงราย จังหวัดเชียงราย

ลำดับ ที่	ส่วนราชการ/งาน	ตำแหน่งและ เลขที่ตำแหน่ง	จำนวน	เหตุผลและ ความจำเป็น	อัตราตำแหน่งของพนักงานส่วนตำบล			จำนวนลูกจ้าง		ตำแหน่งนี้ อยู่ในแผน อัตรากำลัง ๓ ปี หรือไม่	ความเห็น ของ ก.อบต. จังหวัด
					ของ อบต. (ที่มี/ที่ว่าง)	ของส่วน ราชการนี้ (ที่มี/ที่ว่าง)	ของงานนี้ (ที่มี/ที่ว่าง)	ของส่วน ราชการนี้ (ประจำ/ชั่วคราว)	ของงานนี้ (ประจำ/ชั่วคราว)		
๑	องค์การบริหารส่วนตำบลรอบเวียง สำนักปลัด	ประเภทพนักงานจ้างตามภารกิจ พนักงานขับเครื่องจักรกลขนาดเบา (ผู้มีทักษะ)	๑	เนื่องด้วย สำนักปลัด องค์การบริหารส่วน ตำบลรอบเวียง มีภารกิจและอำนาจหน้าที่ ตามพระราชบัญญัติสภาตำบลและองค์การ บริหารส่วนตำบล พ.ศ. ๒๕๓๗ แก้ไขเพิ่มเติม มาตรา ๖๗ ภายใต้บังคับแห่งกฎหมาย องค์ การบริหารส่วนตำบลมีหน้าที่ต้องทำในเขต องค์การบริหารส่วนตำบลส่วนตำบล ดังต่อไปนี้ (๔) ป้องกันและบรรเทาสาธารณภัย ทำให้ ต้องมีการวางแผนงานด้านการป้องกันและ บรรเทาสาธารณภัย และเตรียมความพร้อม เมื่อเกิดสาธารณภัย ซึ่งได้จัดซื้อรถบรรทุกน้ำ เอนกประสงค์ และ จัดซื้อรถยกกระเช้า ซึ่งยังไม่มีพนักงานขับเครื่องจักรกลขนาดเบา ดังกล่าวข้างต้น จึงขอกำหนดตำแหน่ง พนักงานจ้างตามภารกิจ ตำแหน่ง พนักงานขับเครื่องจักรกลขนาดเบา (ผู้มีทักษะ) จำนวน ๑ อัตรา	๓๖/๓	๑/-	-/-	-/๕	-/-	ไม่อยู่ (ขอกำหนดเพิ่ม)	

(ลงชื่อ)

(นางนันทนวล ปัญญนันท์)

ปลัดองค์การบริหารส่วนตำบลรอบเวียง

(ลงชื่อ)

(นายวันชนะ ท้าวแก่นจันทร์)

นายกองค์การบริหารส่วนตำบลรอบเวียง

แบบการขออนุมัติเปลี่ยนแปลงเกี่ยวกับตำแหน่งพนักงานส่วนตำบล และพนักงานจ้าง ประจำปีงบประมาณ ๒๕๖๙

องค์การบริหารส่วนตำบลรอบเวียง อำเภอเมืองเชียงราย จังหวัดเชียงราย

ลำดับ ที่	ส่วนราชการ/งาน	ตำแหน่งและ เลขที่ตำแหน่ง	ขออนุมัติ	เปิดตำแหน่งและ เลขที่ตำแหน่ง	ส่วนราชการ	เหตุผลและ ความจำเป็น	ตำแหน่งนี้อยู่ในแผน อัตรากำลัง ๓ ปี หรือไม่	ความเห็น ของ ก.อบต.จังหวัด
๑	องค์การบริหารส่วนตำบลรอบเวียง สำนักปลัด	ประเภทพนักงานจ้างตามภารกิจ พนักงานขับเครื่องจักรกลขนาดเบา (ผู้มีทักษะ)	กำหนดเพิ่ม	พนักงานขับเครื่องจักรกลขนาดเบา (ผู้มีทักษะ)	เดิม	เนื่องด้วย สำนักปลัด องค์การบริหารส่วน ตำบลรอบเวียง มีภารกิจและอำนาจหน้าที่ ตามพระราชบัญญัติสภาตำบลและองค์การ บริหารส่วนตำบล พ.ศ. ๒๕๓๗ แก้ไขเพิ่มเติม มาตรา ๖๗ ภายใต้บังคับแห่งกฎหมาย องค์ การบริหารส่วนตำบลมีหน้าที่ต้องทำในเขต องค์การบริหารส่วนตำบลส่วนตำบล ดังต่อไปนี้ (๔) ป้องกันและบรรเทาสาธารณภัย ทำให้ ต้องมีการวางแผนงานด้านการป้องกันและ บรรเทาสาธารณภัย และเตรียมความพร้อม เมื่อเกิดสาธารณภัย ซึ่งได้จัดซื้อรถบรรทุกน้ำ เอนกประสงค์ และ จัดซื้อรถยกกระเช้า ซึ่งยังไม่มีพนักงานขับเครื่องจักรกลขนาดเบา ดังกล่าวข้างต้น จึงขอกำหนดตำแหน่ง พนักงานจ้างตามภารกิจ ตำแหน่ง พนักงานขับเครื่องจักรกลขนาดเบา (ผู้มีทักษะ) จำนวน ๑ อัตรา	ไม่อยู่	

(ลงชื่อ)

(นางนิมนวล ปัญโญนันท์)

ปลัดองค์การบริหารส่วนตำบลรอบเวียง

ลงชื่อ

(นายวันชนะ ท้าวแก่นจันทร์)

นายกองค์การบริหารส่วนตำบลรอบเวียง

๑

กรอบอัตรากำลังที่ขออนุมัติ
องค์การบริหารส่วนตำบลรอบเวียง อำเภอเมืองเชียงราย จังหวัดเชียงราย

๑) ส่วนราชการ สำนักปลัด องค์การบริหารส่วนตำบลรอบเวียง มีกรอบตำแหน่ง ดังนี้

ลำดับที่	เลขที่ตำแหน่ง	ชื่อตำแหน่ง (๑)	ว่าง/ ไม่ว่าง	ขออนุมัติ (๒)	จำนวน	หมายเหตุ
		สำนักปลัด				
๑	๑๒-๓-๐๑-๒๑๐๑-๐๐๑	หัวหน้าสำนักปลัด อบต. (นักบริหารงานทั่วไป ระดับต้น)	ไม่ว่าง	-	-	
๒	๑๒-๓-๐๑-๓๑๐๒-๐๐๑	นักทรัพยากรบุคคลชำนาญการ	ไม่ว่าง	-	-	
๓	๑๒-๓-๐๑-๓๑๐๓-๐๐๑	นักวิเคราะห์นโยบายและแผนชำนาญการ	ไม่ว่าง	-	-	
๔	๑๒-๓-๐๑-๓๑๐๕-๐๐๑	นิติกรปฏิบัติการ	ไม่ว่าง	-	-	
๕	๑๒-๓-๐๑-๓๑๐๑-๐๐๑	นักวิชาการสาธารณสุขชำนาญการ	ไม่ว่าง	-	-	
๖	๑๒-๓-๐๑-๓๑๐๑-๐๐๑	นักพัฒนาชุมชน ปก./ชก.	ว่าง			
๗	๑๒-๓-๐๑-๔๑๐๑-๐๐๑	เจ้าพนักงานธุรการชำนาญงาน	ไม่ว่าง			
๘	-	ผู้ช่วยนักพัฒนาชุมชน (พนง.จ้างตามภารกิจ)	ไม่ว่าง	-	-	
๙	-	ผู้ช่วยเจ้าพนักงานธุรการ (พนง.จ้างตามภารกิจ)	ไม่ว่าง	-	-	
๑๐	-	ผู้ช่วยเจ้าพนักงานธุรการ (พนง.จ้างตามภารกิจ)	ไม่ว่าง	-	-	
๑๑	-	ผู้ช่วยเจ้าพนักงานป้องกันฯ (พนง.จ้างตามภารกิจ)	ไม่ว่าง	-	-	
๑๒	-	คณงานทั่วไป (พนง.จ้างทั่วไป)	ไม่ว่าง	-	-	
๑๓	-	พนักงานขับเครื่องจักรกลขนาดเบา (ผู้มีทักษะ)	ว่าง	+๑		กำหนดเพิ่ม

(ลงชื่อ).....

(นางนิมนวล ปัญโญนนท์)

ปลัดองค์การบริหารส่วนตำบลรอบเวียง

(เอกสารหมายเลข ๕)

บัญชีแสดงรายจ่ายหมวดเงินเดือน ค่าจ้างและประโยชน์ตอบแทนอื่นต่องบประมาณรายจ่าย ประจำปีงบประมาณ ๒๕๖๙
องค์การบริหารส่วนตำบลรอบเวียง อำเภอเมืองเชียงราย จังหวัดเชียงราย

รายจ่ายประจำปี		รายจ่าย		รายจ่ายหมวดเงินเดือนและค่าจ้าง/ค่าตอบแทน									
ก่อนปีงบประมาณ ที่ผ่านมา ๑ ปี (บาท) (๒๕๖๘)	ปัจจุบัน (บาท) (๒๕๖๙)	จำนวนเงิน ที่เพิ่ม (บาท)	คิดเป็น ร้อยละ	รายจ่ายหมวด เงินเดือน พนักงาน อบต. (บาท)	คิดเป็น ร้อยละ	รายจ่ายหมวด ค่าจ้างประจำ (บาท)	คิดเป็น ร้อยละ	รายจ่ายหมวด ค่าตอบแทน (บาท)	คิดเป็น ร้อยละ	รายจ่ายประโยชน์ ตอบแทนอื่น (บาท)	รวมรายจ่ายหมวด เงินเดือน ค่าจ้าง และประโยชน์ ตอบแทนอื่น(บาท)	คิดเป็น ร้อยละ	หมายเหตุ
๓๕,๐๐๐,๐๐๐.๐๐	๓๙,๐๐๐,๐๐๐.๐๐	๔,๐๐๐,๐๐๐.๐๐	๑๐.๒๕	๑๐,๐๕๐,๘๘๐.๐๐	๒๕.๗๕	-	-	๓,๙๕๓,๙๓๘.๐๐	๑๐.๑๔	๒๐๐,๐๐๐.๐๐	๑๔,๑๙๔,๘๑๘.๐๐	๓๖.๔๐	

(ลงชื่อ)

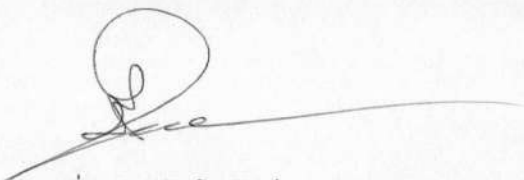

(นางนิมนล ปิญโญนนท์)

ปลัดองค์การบริหารส่วนตำบลรอบเวียง

(ลงชื่อ)

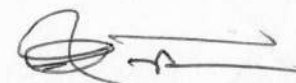

(นายวันชนะ ท้าวแก่นจันทร์)

นายกองค์การบริหารส่วนตำบลรอบเวียง



บัญชีแสดงการคำนวณจำนวนอัตรากำลังในการขออนุมัติกำหนดตำแหน่งเพิ่มในแผนอัตรากำลัง ๓ ปี (พ.ศ. ๒๕๖๗ - ๒๕๖๙)

พนักงานจ้างตามภารกิจ ตำแหน่ง พนักงานขับเครื่องจักรกลขนาดเบา (ผู้มีทักษะ)

สังกัด สำนักปลัด องค์การบริหารส่วนตำบลรอบเวียง อำเภอเมืองเชียงราย จังหวัดเชียงราย

ลำดับที่	ลักษณะงานที่ปฏิบัติ	เวลาที่ใช้ต่อราย ต่อหน่วยเวลา (นาท)	ปีงบประมาณ พ.ศ. ๒๕๖๘ (ระบุหน่วยนั้น)		เวลาทั้งหมด ต่อปี (นาท)	จำนวน ตำแหน่งที่ ต้องการ	หมายเหตุ
(๑)	(๒)	(๓)	(๔)		(๕)	(๖)	
๑	ขับรถบรรทุกน้ำ ให้บริการน้ำทำความสะอาดสถาน บ้านป่าบง หมู่ที่ ๓	๓๖๐	๑	ครั้ง	๓๖๐	๐.๐๐๔	
๒	ขับรถบรรทุกน้ำ ให้บริการน้ำทำความสะอาดสถาน บ้านป่าบง หมู่ที่ ๕	๓๖๐	๒	ครั้ง	๗๒๐	๐.๐๐๙	
๓	ขับรถบรรทุกน้ำ ให้บริการน้ำล้างท่อระบายน้ำ บ้านหนองดำน หมู่ที่ ๑	๓๖๐	๓	ครั้ง	๑,๐๘๐	๐.๐๑๓	
๔	ขับรถบรรทุกน้ำ ให้บริการน้ำล้างท่อระบายน้ำ บ้านป่ายางมน หมู่ที่ ๒	๓๖๐	๒	ครั้ง	๗๒๐	๐.๐๐๙	
๕	ขับรถบรรทุกน้ำ ให้บริการน้ำล้างท่อระบายน้ำ บ้านป่าบง หมู่ที่ ๓	๓๖๐	๔	ครั้ง	๑,๔๔๐	๐.๐๑๗	
๖	ขับรถบรรทุกน้ำ ให้บริการน้ำล้างท่อระบายน้ำ บ้านป่าจิวหมู่ที่ ๔	๓๖๐	๒	ครั้ง	๗๒๐	๐.๐๐๙	
๗	ขับรถบรรทุกน้ำ ให้บริการน้ำล้างทำความสะอาดถนน บ้านป่ายางมนใหม่ หมู่ที่ ๕	๓๖๐	๒	ครั้ง	๗๒๐	๐.๐๐๙	
๘	ขับรถบรรทุกน้ำ ให้บริการน้ำล้างทำความสะอาดวัดบ้านป่ายางมนใหม่ หมู่ที่ ๕	๓๖๐	๓	ครั้ง	๑,๐๘๐	๐.๐๑๓	
๙	ขับรถบรรทุกน้ำ ให้บริการน้ำล้างทำความสะอาดพระธาตุสมปรรณนา	๓๖๐	๔	ครั้ง	๑,๔๔๐	๐.๐๑๗	

ลำดับที่	ลักษณะงานที่ปฏิบัติ	เวลาที่ใช้ต่อราย ต่อหน่วยเวลา (นาทีก)	ปีงบประมาณ พ.ศ. ๒๕๖๘ (ระบุหน่วยนั้น)		เวลาทั้งหมด ต่อปี (นาทีก)	จำนวน ตำแหน่งที่ ต้องการ	หมายเหตุ
๑๐	ชำระบรทุกน้ำให้บริการน้ำล้างทำความสะอาด อบต.รอบเวียง และศพด.บ้านป่าย่างมน (พื้นที่หลังน้ำท่วม)	๔๘๐	๒	ครั้ง	๙๖๐	๐.๐๑๒	
๑๑	ชำระบรทุกน้ำให้บริการน้ำล้างทำความสะอาด แหล่งท่องเที่ยวหาดเชียงราย (พื้นที่หลังน้ำท่วม)	๗,๒๐๐	๗	ครั้ง	๕๐,๔๐๐	๐.๖๐๙	
๑๒	ชำระบรทุกน้ำให้บริการน้ำล้างทำความสะอาด สนามกีฬา อบต.รอบเวียง (พื้นที่หลังน้ำท่วม)	๗๒๐	๒	ครั้ง	๑,๔๔๐	๐.๐๑๗	
๑๓	ชำระบรทุกน้ำในภารกิจดับเพลิงไฟฟ้าเครื่องใช้ไฟฟ้าของประชาชน หมู่ที่ ๕	๗๒๐	๑	ครั้ง	๗๒๐	๐.๐๐๙	
๑๔	ชำระบรทุกน้ำในภารกิจดับเพลิงไฟฟ้าหมู่บ้านของประชาชน หมู่ที่ ๒	๑,๐๘๐	๑	ครั้ง	๑,๐๘๐	๐.๐๑๓	
๑๕	ชำระบรทุกน้ำในภารกิจดับเพลิงไฟฟ้าหมู่บ้านของประชาชน หมู่ที่ ๒	๒,๑๖๐	๑	ครั้ง	๒,๑๖๐	๐.๐๒๖	
๑๖	ชำระบรทุกน้ำในภารกิจดับเพลิงไฟฟ้าหมู่บ้านของประชาชน หมู่ที่ ๓	๗๒๐	๒	ครั้ง	๑,๔๔๐	๐.๐๑๗	
๑๗	ชำระบรทุกน้ำในเติมน้ำ อุบโศก บริโศก ให้กับศูนย์พัฒนาเด็กเล็กบ้านป่าย่างมน	๗๒๐	๒	ครั้ง	๑,๔๔๐	๐.๐๑๗	
๑๘	ชำระบรทุกน้ำพื้นละอองน้ำ เพื่อลดหมอกควัน ใน อบต.รอบเวียง ,ศพด. บ้านป่าย่างมน , รร.บ้านป่าย่างมน ,วัด และแหล่งท่องเที่ยวหาดเชียงราย	๓๖๐	๕	ครั้ง	๑,๘๐๐	๐.๐๒๒	
๑๙	ทดสอบระบบเครื่องยนต์ และระบบน้ำ ตรวจสอบความพร้อมของรถ	๓๖๐	๓๔	ครั้ง	๑๒,๒๔๐	๐.๑๔๘	

ลำดับที่	ลักษณะงานที่ปฏิบัติ	เวลาที่ใช้ต่อราย ต่อหน่วยเวลา (นาทีก)	ปีงบประมาณ พ.ศ. ๒๕๖๘ (ระบุหน่วยนั้น)		เวลาทั้งหมด ต่อปี (นาทีก)	จำนวน ตำแหน่งที่ ต้องการ	หมายเหตุ
๒๐	บำรุงรักษา ตรวจสอบสภาพของรถบรรทุกน้ำและเปลี่ยนยางรถบรรทุกน้ำ	๑,๐๘๐	๑	ครั้ง	๑,๐๘๐	๐.๐๑๓	
๒๑	บันทึกการใช้รถบรรทุกน้ำ แบบขออนุญาตใช้รถ แบบบันทึกการใช้รถ น้ำมัน	๑๒๐	๘๐	ครั้ง	๙,๖๐๐	๐.๑๑๖	
รวม					๙๒,๖๔๐	๑.๑๒	

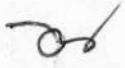
(ลงชื่อ)  ผู้กรอกข้อมูล
(นางสาวสายพิน คุณมาก)
ตำแหน่ง หัวหน้าสำนักปลัด

(ลงชื่อ)  ผู้ตรวจสอบข้อมูล
(นางนันทนวล ปัญญานันท์)
ตำแหน่ง ปลัดองค์การบริหารส่วนตำบลรอบเวียง

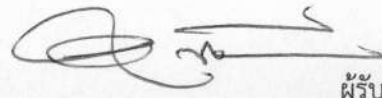
(ลงชื่อ)  ผู้รับรองข้อมูล
(นายวันชนะ ท้าวแก่นจันทร์)
ตำแหน่ง นายกองค์การบริหารส่วนตำบลรอบเวียง

หมายเหตุ - รถบรรทุกน้ำ หมายเลขทะเบียน ๘๒ - ๓๐๔๗ เชียงราย หมายเลขครุภัณฑ์ ๐๐๖-๖๓-๐๐๐๑
- รถยกกระเช้า หมายเลขทะเบียน ๘๑ - ๙๖๕๒ เชียงราย หมายเลขครุภัณฑ์ ๐๑๒-๕๙-๐๐๐๑

(เครื่องจักรกลขนาดเบา)

(เครื่องจักรกลขนาดเบา)



(เอกสารหมายเลข ๖)

บัญชีแสดงปริมาณย้อนหลัง ๓ ปี เพื่อขออนุมัติกำหนดตำแหน่ง

พนักงานจ้างตามภารกิจ ตำแหน่ง พนักงานขับเครื่องจักรกลขนาดเบา (ผู้มีทักษะ)

สังกัด สำนักปลัด องค์การบริหารส่วนตำบลรอบเวียง อำเภอเมืองเชียงราย จังหวัดเชียงราย

ลำดับที่	ลักษณะงานที่ปฏิบัติ	ปีงบประมาณ			หมายเหตุ	
		ก่อน ๓ ปี		ก่อน ๒ ปี		ก่อน ๑ ปี
		พ.ศ. ๒๕๖๖	พ.ศ. ๒๕๖๗	พ.ศ. ๒๕๖๘		พ.ศ. ๒๕๖๘
๑	ขับรถบรรทุกน้ำ ให้บริการน้ำทำความสะอาดศาลาปศุสัตว์ บ้านป่าบง หมู่ที่ ๓	๑ ครั้ง	๑ ครั้ง	๑ ครั้ง		
๒	ขับรถบรรทุกน้ำ ให้บริการน้ำทำความสะอาดศาลาปศุสัตว์ บ้านป่าบง หมู่ที่ ๕	๒ ครั้ง	๒ ครั้ง	๒ ครั้ง		
๓	ขับรถบรรทุกน้ำ ให้บริการน้ำล้างท่อระบายน้ำ บ้านหนองดำน หมู่ที่ ๑	๐ ครั้ง	๓ ครั้ง	๓ ครั้ง		
๔	ขับรถบรรทุกน้ำ ให้บริการน้ำล้างท่อระบายน้ำ บ้านป่ายางมน หมู่ที่ ๒	๐ ครั้ง	๒ ครั้ง	๒ ครั้ง		
๕	ขับรถบรรทุกน้ำ ให้บริการน้ำล้างท่อระบายน้ำ บ้านป่าบง หมู่ที่ ๓	๐ ครั้ง	๔ ครั้ง	๔ ครั้ง		
๖	ขับรถบรรทุกน้ำ ให้บริการน้ำล้างท่อระบายน้ำ บ้านป่าจิว หมู่ที่ ๔	๐ ครั้ง	๒ ครั้ง	๒ ครั้ง		
๗	ขับรถบรรทุกน้ำ ให้บริการน้ำล้างทำความสะอาดถนน บ้านป่ายางมนใหม่ หมู่ที่ ๕	๑ ครั้ง	๑ ครั้ง	๒ ครั้ง		
๘	ขับรถบรรทุกน้ำ ให้บริการน้ำล้างทำความสะอาดวัดบ้านป่ายางมนใหม่ หมู่ที่ ๕	๑ ครั้ง	๑ ครั้ง	๓ ครั้ง		
๙	ขับรถบรรทุกน้ำ ให้บริการน้ำล้างทำความสะอาดพระธาตุสมปรารถนา	๒ ครั้ง	๓ ครั้ง	๔ ครั้ง		

ลำดับที่	ลักษณะงานที่ปฏิบัติ	ปีงบประมาณ			หมายเหตุ
		ก่อน ๓ ปี	ก่อน ๒ ปี	ก่อน ๑ ปี	
		พ.ศ. ๒๕๖๖	พ.ศ. ๒๕๖๗	พ.ศ. ๒๕๖๘	
๑๐	ชำระค่าบริการทุกน้ำให้บริการน้ำล้างทำความสะอาด อบต.รอบเวียง และศพด.บ้านป่าขาม (พื้นที่หลังน้ำท่วม)	๐ ครั้ง	๐ ครั้ง	๒ ครั้ง	
๑๑	ชำระค่าบริการทุกน้ำให้บริการน้ำล้างทำความสะอาด แหล่งท่องเที่ยวหาดเชียงราย (พื้นที่หลังน้ำท่วม)	๐ ครั้ง	๐ ครั้ง	๗ ครั้ง	
๑๒	ชำระค่าบริการทุกน้ำให้บริการน้ำล้างทำความสะอาด สนามกีฬา อบต.รอบเวียง (พื้นที่หลังน้ำท่วม)	๐ ครั้ง	๐ ครั้ง	๒ ครั้ง	
๑๓	ชำระค่าบริการทุกน้ำในการกิจดับเพลิงไฟไหม้เครื่องใช้ไฟฟ้าของประชาชน หมู่ที่ ๕	๐ ครั้ง	๐ ครั้ง	๑ ครั้ง	
๑๔	ชำระค่าบริการทุกน้ำในการกิจดับเพลิงไฟไหม้บ้านของประชาชน หมู่ที่ ๒	๐ ครั้ง	๐ ครั้ง	๑ ครั้ง	
๑๕	ชำระค่าบริการทุกน้ำในการกิจดับเพลิงไฟไหม้บ่อขยะ บ้านป่าขาม หมู่ที่ ๒	๑ ครั้ง	๑ ครั้ง	๑ ครั้ง	
๑๖	ชำระค่าบริการทุกน้ำในการกิจดับเพลิงไฟไหม้ขยะ ข้างแม่น้ำลาว หมู่ที่ ๓	๑ ครั้ง	๑ ครั้ง	๒ ครั้ง	
๑๗	ชำระค่าบริการทุกน้ำในเติมน้ำ อู่บิโศก บริโศก ให้กับศูนย์พัฒนาเด็กเล็กบ้านป่าขาม	๒ ครั้ง	๒ ครั้ง	๒ ครั้ง	
๑๘	ชำระค่าบริการทุกน้ำฟั่นละอองน้ำ เพื่อลดหมอกควัน ใน อบต.รอบเวียง ,ศพด. บ้านป่าขาม , รร.บ้านป่าขาม ,วัด และแหล่งท่องเที่ยวหาดเชียงราย	๓ ครั้ง	๔ ครั้ง	๕ ครั้ง	
๑๙	ทดสอบระบบเครื่องยนต์ และระบบน้ำ ตรวจสอบความพร้อมของรถ	๓๐ ครั้ง	๓๒ ครั้ง	๓๔ ครั้ง	

๒๐	บำรุงรักษา ตรวจสอบสภาพของรถบรรทุกน้ำและเปลี่ยนยางรถบรรทุกน้ำ	๑ ครั้ง	๑ ครั้ง	๑ ครั้ง	
๒๑	บันทึกการใช้รถบรรทุกน้ำ แบบขออนุญาตใช้รถ แบบบันทึกการใช้รถ น้ำมัน	๔๕ ครั้ง	๖๐ ครั้ง	๘๐ ครั้ง	
รวม		๔๕	๖๐	๘๐	

(ลงชื่อ)

ผู้กรอกข้อมูล

(นางสาวสายพิน คุณมาก)

ตำแหน่ง หัวหน้าสำนักปลัด

(ลงชื่อ)

ผู้ตรวจสอบข้อมูล

(นางนิมมวล ปัญโญนนท์)

ตำแหน่ง ปลัดองค์การบริหารส่วนตำบลรอบเวียง

(ลงชื่อ)

ผู้รับรองข้อมูล

(นายวันชนะ ท้าวแก่นจันทร์)

ตำแหน่ง นายกองค์การบริหารส่วนตำบลรอบเวียง

หมายเหตุ - รถบรรทุกน้ำ หมายเลขทะเบียน ๘๒ - ๓๐๔๗ เชียงราย หมายเลขครุภัณฑ์ ๐๐๖-๖๓-๐๐๐๑

- รถยกกระเช้า หมายเลขทะเบียน ๘๑ - ๙๖๕๒ เชียงราย หมายเลขครุภัณฑ์ ๐๑๒-๕๙-๐๐๐๑

ข้อ ๘.๒ กรอบอัตรากำลัง ๓ ปี ระหว่างปี ๒๕๖๗ - ๒๕๖๙

(ก่อนปรับแผน)

ส่วนราชการ	กรอบ อัตรากำลัง เดิม	อัตราตำแหน่งที่คาดว่าจะต้องใช้ในช่วงระยะเวลา ๓ ปีข้างหน้า			เพิ่ม/ลด			หมายเหตุ
		๒๕๖๗	๒๕๖๘	๒๕๖๙	๒๕๖๗	๒๕๖๘	๒๕๖๙	
ปลัด อบต. (นักบริหารงานท้องถิ่น ระดับกลาง)	๑	๑	๑	๑	-	-	-	
สำนักงานปลัด อบต. (๐๑)								
หัวหน้าสำนักงานปลัด นักบริหารงานทั่วไป (อำนวยการท้องถิ่น ระดับต้น)	๑	๑	๑	๑	-	-	-	
นักวิเคราะห์นโยบายและแผน (ปก./ชก.)	๑	๑	๑	๑	-	-	-	
นักทรัพยากรบุคคล (ปก./ชก.)	๑	๑	๑	๑	-	-	-	
นิติกร (ปก./ชก.)	๑	๑	๑	๑	-	-	-	
นักวิชาการสาธารณสุข (ปก./ชก.)	๑	๑	๑	๑	-	-	-	
เจ้าพนักงานป้องกันและบรรเทาสาธารณภัย (ปจ./ชง.)	๑	๑	๑	๑	-	-	-	
นักพัฒนาชุมชน (ปก./ชก.)	๑	๑	๑	๑	-	-	-	ว่าง
เจ้าพนักงานธุรการ (ปจ./ชง.)	๑	๑	๑	๑	-	-	-	
พนักงานจ้างตามภารกิจ								
ผู้ช่วยนักพัฒนาชุมชน	๑	๑	๑	๑	-	-	-	
ผู้ช่วยเจ้าพนักงานธุรการ	๑	๑	๑	๑	-	-	-	
ผู้ช่วยเจ้าพนักงานธุรการ	๑	๑	๑	๑	-	-	-	
ผู้ช่วยเจ้าพนักงานป้องกันและบรรเทา สาธารณภัย	๑	๑	๑	๑	-	-	-	
พนักงานจ้างทั่วไป								
คนงาน	๑	๑	๑	๑	-	-	-	

ส่วนราชการ	กรอบ อัตรา กำลังเดิม	อัตราตำแหน่งที่คาดว่าจะ ต้องใช้ในช่วงระยะเวลา ๓ ปีข้างหน้า			เพิ่ม/ลด			หมายเหตุ
		๒๕๖๗	๒๕๖๘	๒๕๖๙	๒๕๖๗	๒๕๖๘	๒๕๖๙	
กองคลัง (๐๔)								
ผู้อำนวยการกองคลัง นักบริหารงานการคลัง (อำนาจการท้องถิ่น ระดับต้น)	๑	๑	๑	๑	-	-	-	
นักวิชาการเงินและบัญชี (ปก./ ชก.)	๑	๑	๑	๑	-	-	-	
นักวิชาการคลัง (ปก./ชก.)	๑	๑	๑	๑	-	-	-	
นักวิชาการจัดเก็บรายได้ (ปก./ ชก.)	๑	๑	๑	๑	-	-	-	
นักวิชาการพัสดุ (ปก./ชก.)	๑	๑	๑	๑	-	-	-	
พนักงานจ้างตามภารกิจ								
ผู้ช่วยเจ้าพนักงานพัสดุ	๑	๑	๑	๑	-	-	-	
พนักงานจ้างทั่วไป								
คนงาน	๑	๑	๑	๑	-	-	-	
กองช่าง (๐๕)								
ผู้อำนวยการกองช่าง นักบริหารงานช่าง (อำนาจการท้องถิ่น ระดับต้น)	๑	๑	๑	๑	-	-	-	
นายช่างโยธา (อาวุโส)	๑	๑	๑	๑	-	-	-	
วิศวกรโยธา (ปก./ชก.)	๑	๑	๑	๑	-	-	-	
นายช่างโยธา (ปจ./ชง.)	๑	๑	๑	๑	-	-	-	ว่าง
พนักงานจ้างตามภารกิจ								
ผู้ช่วยเจ้าพนักงานธุรการ	๑	๑	๑	๑	-	-	-	
ผู้ช่วยนายช่างไฟฟ้า	๑	๑	๑	๑	-	-	-	
พนักงานจ้างทั่วไป								
คนงาน	๑	๑	๑	๑	-	-	-	

ส่วนราชการ	กรอบ อัตรา กำลังเดิม	อัตราตำแหน่งที่คาดว่าจะ ต้องใช้ในช่วงระยะเวลา ๓ ปีข้างหน้า			เพิ่ม/ลด			หมายเหตุ
		๒๕๖๗	๒๕๖๘	๒๕๖๙	๒๕๖๗	๒๕๖๘	๒๕๖๙	
กองการศึกษา ศาสนาและ วัฒนธรรม(๑๘)								
ผู้อำนวยการกองการศึกษา ฯ นักบริหารงานการศึกษาฯ (ผู้อำนวยการท้องถิ่น ระดับต้น)	๑	๑	๑	๑	-	-	-	
นักวิชาการศึกษา (ปก./ชก.)	๑	๑	๑	๑	-	-	-	
เจ้าพนักงานการเงินและบัญชี (ปง./ชง.)	๑	๑	๑	๑	-	-	-	
พนักงานจ้างทั่วไป								
คนงาน	๑	๑	๑	๑	-	-	-	
ศูนย์พัฒนาเด็กเล็ก บ้านป่ายางมน								
ผู้อำนวยการศูนย์พัฒนาเด็กเล็ก	๑	๑	๑	๑	-	-	-	ว่าง รอกรมจัดสรร
ครู (ค.ศ.๒)	๑	๑	๑	๑	-	-	-	
พนักงานจ้างตามภารกิจ(ผู้มีทักษะ)								
ผู้ดูแลเด็ก	๑	๑	๑	๑	-	-	-	
หน่วยตรวจสอบภายใน								
นักวิชาการตรวจสอบภายใน (ปก./ชก.)	๑	๑	๑	๑	-	-	-	
รวม	๓๖	๓๖	๓๖	๓๖	-	-	-	

หมายเหตุ : กำหนดเพิ่มตามหนังสือสำนักงาน ก.จ. ก.ท.และ ก.อบต. ที่ มท.๐๘๐๙.๒/ว ๓๖ ลงวันที่ ๑๐ มีนาคม ๒๕๖๖ ในตำแหน่งผู้อำนวยการศูนย์พัฒนาเด็กเล็ก สังกัดศูนย์พัฒนาเด็กเล็ก จะสรรหาผู้ดำรงตำแหน่งได้ก็ต่อเมื่อได้รับการจัดสรรอัตรากำลังและและงบประมาณจากสำนักงบประมาณหรือกรมส่งเสริมการปกครองท้องถิ่นแล้วแต่กรณี

ลงชื่อ



ผู้จัดทำข้อมูล

(นางสาวสุภา จิตรเจนจรียา)

นักทรัพยากรบุคคลชำนาญการ

ลงชื่อ



ผู้ตรวจสอบข้อมูล

(นางนิมมวล ปัญญนันท์)

ปลัดองค์การบริหารส่วนตำบลรอบเวียง

ลงชื่อ



ผู้รับรองข้อมูล

(นายวันชนะ ท้าวแก่นจันทร์)

นายกองค์การบริหารส่วนตำบลรอบเวียง

ข้อ ๘.๒ กรอบอัตรากำลัง ๓ ปี ระหว่างปี ๒๕๖๗ - ๒๕๖๙

(หลังปรับแผน)

ส่วนราชการ	กรอบ อัตรากำลัง เดิม	อัตราตำแหน่งที่คาดว่าจะ จะต้องใช้ในช่วงระยะเวลา ๓ ปีข้างหน้า			เพิ่ม/ลด			หมายเหตุ
		๒๕๖๗	๒๕๖๘	๒๕๖๙	๒๕๖๗	๒๕๖๘	๒๕๖๙	
ปลัด อบต. (นักบริหารงานท้องถิ่น ระดับกลาง)	๑	๑	๑	๑	-	-	-	
สำนักงานปลัด อบต. (๑๑)								
หัวหน้าสำนักงานปลัด นักบริหารงานทั่วไป (อำนวยการท้องถิ่น ระดับต้น)	๑	๑	๑	๑	-	-	-	
นักวิเคราะห์นโยบายและแผน (ปก./ชก.)	๑	๑	๑	๑	-	-	-	
นักทรัพยากรบุคคล (ปก./ชก.)	๑	๑	๑	๑	-	-	-	
นิติกร (ปก./ชก.)	๑	๑	๑	๑	-	-	-	
นักวิชาการสาธารณสุข (ปก./ชก.)	๑	๑	๑	๑	-	-	-	
เจ้าพนักงานป้องกันและบรรเทาสาธารณภัย (ปง./ชง.)	๑	๑	๑	๑	-	-	-	
นักพัฒนาชุมชน (ปก./ชก.)	๑	๑	๑	๑	-	-	-	ว่าง
เจ้าพนักงานธุรการ (ปง./ชง.)	๑	๑	๑	๑	-	-	-	
พนักงานจ้างตามภารกิจ								
ผู้ช่วยนักพัฒนาชุมชน	๑	๑	๑	๑	-	-	-	
ผู้ช่วยเจ้าพนักงานธุรการ	๑	๑	๑	๑	-	-	-	
ผู้ช่วยเจ้าพนักงานธุรการ	๑	๑	๑	๑	-	-	-	
ผู้ช่วยเจ้าพนักงานป้องกันและบรรเทา สาธารณภัย	๑	๑	๑	๑	-	-	-	
พนักงานขับเครื่องจักรกลขนาดเบา (ผู้มีทักษะ)	-	-	-	๑	-	-	+๑	๙๐.๑๐/๒๖ กำหนด ๒๔ ต.ค. ๖๘ เพิ่ม
พนักงานจ้างทั่วไป								
คนงาน	๑	๑	๑	๑	-	-	-	

ส่วนราชการ	กรอบ อัตรา กำลังเดิม	อัตราตำแหน่งที่คาดว่าจะ ต้องใช้ในช่วงระยะเวลา ๓ ปีข้างหน้า			เพิ่ม/ลด			หมายเหตุ
		๒๕๖๗	๒๕๖๘	๒๕๖๙	๒๕๖๗	๒๕๖๘	๒๕๖๙	
กองคลัง (๐๔)								
ผู้อำนวยการกองคลัง นักบริหารงานการคลัง (อำนาจการท้องถิ่น ระดับต้น)	๑	๑	๑	๑	-	-	-	
นักวิชาการเงินและบัญชี (ปก./ ชก.)	๑	๑	๑	๑	-	-	-	
นักวิชาการคลัง (ปก./ชก.)	๑	๑	๑	๑	-	-	-	
นักวิชาการจัดเก็บรายได้ (ปก./ ชก.)	๑	๑	๑	๑	-	-	-	
นักวิชาการพัสดุ (ปก./ชก.)	๑	๑	๑	๑	-	-	-	
พนักงานจ้างตามภารกิจ								
ผู้ช่วยเจ้าพนักงานพัสดุ	๑	๑	๑	๑	-	-	-	
พนักงานจ้างทั่วไป								
คนงาน	๑	๑	๑	๑	-	-	-	
กองช่าง (๐๕)								
ผู้อำนวยการกองช่าง นักบริหารงานช่าง (อำนาจการท้องถิ่น ระดับต้น)	๑	๑	๑	๑	-	-	-	
นายช่างโยธา (อาวุโส)	๑	๑	๑	๑	-	-	-	
วิศวกรโยธา (ปก./ชก.)	๑	๑	๑	๑	-	-	-	
นายช่างโยธา (ปง./ชง.)	๑	๑	๑	๑	-	-	-	ว่าง
พนักงานจ้างตามภารกิจ								
ผู้ช่วยเจ้าพนักงานธุรการ	๑	๑	๑	๑	-	-	-	
ผู้ช่วยนายช่างไฟฟ้า	๑	๑	๑	๑	-	-	-	
พนักงานจ้างทั่วไป								
คนงาน	๑	๑	๑	๑	-	-	-	

ส่วนราชการ	กรอบ อัตรา กำลังเดิม	อัตราตำแหน่งที่คาดว่าจะ จะต้องใช้ในช่วงระยะเวลา ๓ ปีข้างหน้า			เพิ่ม/ลด			หมายเหตุ
		๒๕๖๗	๒๕๖๘	๒๕๖๙	๒๕๖๗	๒๕๖๘	๒๕๖๙	
กองการศึกษา ศาสนาและ วัฒนธรรม(๐๘) ผู้อำนวยการกองการศึกษา ฯ นักบริหารงานการศึกษาฯ (ผู้อำนวยการท้องถิ่น ระดับต้น)	๑	๑	๑	๑	-	-	-	
นักวิชาการศึกษา (ปก./ชก.)	๑	๑	๑	๑	-	-	-	
เจ้าพนักงานการเงินและบัญชี (ปง./ชง.)	๑	๑	๑	๑	-	-	-	
พนักงานจ้างทั่วไป คนงาน	๑	๑	๑	๑	-	-	-	
ศูนย์พัฒนาเด็กเล็ก บ้านป่ายางมน ผู้อำนวยการศูนย์พัฒนาเด็กเล็ก	๑	๑	๑	๑	-	-	-	ว่าง รอกรมจัดสรร
ครู (ค.ศ.๒)	๑	๑	๑	๑	-	-	-	
พนักงานจ้างตามภารกิจ(ผู้มีทักษะ) ผู้ดูแลเด็ก	๑	๑	๑	๑	-	-	-	
หน่วยตรวจสอบภายใน นักวิชาการตรวจสอบภายใน (ปก./ชก.)	๑	๑	๑	๑	-	-	-	
รวม	๓๖	๓๖	๓๖	๓๗	-	-	+๑	

หมายเหตุ : กำหนดเพิ่มตามหนังสือสำนักงาน ก.จ. ก.ท.และ ก.อบต. ที่ มท.๐๘๐๙.๒/ว ๓๖ ลงวันที่ ๑๐ มีนาคม ๒๕๖๖ ในตำแหน่งผู้อำนวยการศูนย์พัฒนาเด็กเล็ก สังกัดศูนย์พัฒนาเด็กเล็ก จะสรรหาผู้ดำรงตำแหน่งได้ก็ต่อเมื่อได้รับการจัดสรรอัตรากำลังและแลงงบประมาณจากสำนักงบประมาณหรือกรมส่งเสริมการปกครองท้องถิ่นแล้วแต่กรณี

ลงชื่อ



ผู้จัดทำข้อมูล

(นางสาวสุภา จิตรเจนจิริยา)

นักทรัพยากรบุคคลชำนาญการ

ลงชื่อ

(นางนิมนวล ปัญโญนนท์)

ปลัดองค์การบริหารส่วนตำบลรอบเวียง

ผู้ตรวจสอบข้อมูล

ลงชื่อ



ผู้รับรองข้อมูล

(นายวันชนะ ท้าวแก่นจันทร์)

นายกองค์การบริหารส่วนตำบลรอบเวียง

9. ภาวะค่าใช้จ่ายเกี่ยวกับเงินเดือนและประโยชน์ตอบแทนอื่น ๆ อบต.รอบเวียง อ.เมือง จ.เชียงราย (พ.ศ. 2567-2569)

(ก่อนปรับแผน)

ที่	ชื่อสายงาน	ระดับ ตำแหน่ง	จำนวน ทั้งหมด	จำนวนที่มีอยู่ปัจจุบัน			อัตราตำแหน่งที่คาดว่าจะต้องใช้ ในช่วงระยะ 3 ปีข้างหน้า			อัตรากำลังคน เพิ่ม/ลด			ค่าใช้จ่ายที่เพิ่มขึ้น(3)			ค่าใช้จ่ายรวม (4)			หมายเหตุ
				จำนวน (คน)	เงินเดือน (1)	เงินประจำ ตำแหน่ง(2)	2567	2568	2569	2567	2568	2569	2567	2568	2569	2567	2568	2569	
1	ปลัดองค์การบริหารส่วนตำบล (บริหารท้องถิ่น)	กลาง	1	1	628,440	168,000	1	1	1	-	-	-	20,640	21,000	21,600	817,080	838,080	859,680	(52,370)
	สำนักปลัด อบต. (01)																		
2	หัวหน้าสำนักงานปลัด (อำนวยการท้องถิ่น)	ต้น	1	1	442,320	42,000	1	1	1	-	-	-	13,200	13,440	14,160	497,520	510,960	525,120	(36,860)
3	นักทรัพยากรบุคคล	ปก./ชก.	1	1	416,160		1	1	1	-	-	-	13,080	13,080	13,200	429,240	442,320	455,520	(34,680)
4	นักวิเคราะห์นโยบายและแผน	ปก./ชก.	1	1	396,000		1	1	1	-	-	-	13,320	13,320	13,080	409,320	422,640	435,720	(33,000)
5	นิติกร	ปก./ชก.	1	1	226,080		1	1	1	-	-	-	7,680	7,680	7,800	233,760	241,440	249,240	(18,840)
6	นักวิชาการสาธารณสุข	ปก./ชก.	1	1	284,520		1	1	1	-	-	-	9,240	9,480	9,720	293,760	303,240	312,960	(23,710)
7	เจ้าพนักงานป้องกันและบรรเทาสาธารณภัย	ปง./ชง.	1	1	259,440		1	1	1	-	-	-	10,440	10,560	10,800	269,880	280,440	291,240	(21,620)
8	นักพัฒนาชุมชน	ปก./ชก.	1	-	-		1	1	1	-	-	-	355,320	12,000	12,000	355,320	367,320	379,320	กำหนดเพิ่ม
9	เจ้าพนักงานธุรการ	ปง./ชง.	1	1	297,900		1	1	1	-	-	-	397,900	9,720	9,720	297,900	307,620	317,340	กำหนดเพิ่ม
	พนักงานจ้าง																		
10	ผู้ช่วยนักพัฒนาชุมชน	(คุณวุฒิ)	1	1	248,760		1	1	1	-	-	-	9,960	10,440	10,800	258,720	269,160	279,960	(20,730)
11	ผู้ช่วยเจ้าพนักงานธุรการ	(คุณวุฒิ)	1	1	161,520		1	1	1	-	-	-	6,480	6,720	7,080	168,000	174,720	181,800	(13,460)
12	ผู้ช่วยเจ้าพนักงานธุรการ	(คุณวุฒิ)	1	1	152,160		1	1	1	-	-	-	6,120	6,360	6,600	158,280	164,640	171,240	(12,680)

ที่	ชื่อสายงาน	ระดับตำแหน่ง	จำนวนทั้งหมด	จำนวนที่มีอยู่ปัจจุบัน			อัตราตำแหน่งที่คาดว่าจะต้องใช้ในช่วงระยะ 3 ปีข้างหน้า			อัตรากำลังคนเพิ่ม/ลด			ค่าใช้จ่ายที่เพิ่มขึ้น(3)			ค่าใช้จ่ายรวม (4)			หมายเหตุ
				จำนวน (คน)	เงินเดือน (1)	เงินประจำตำแหน่ง(2)	2567	2568	2569	2567	2568	2569	2567	2568	2569	2567	2568	2569	
13	ผู้ช่วยเจ้าพนักงานป้องกันและบรรเทาสาธารณภัย	(คุณวุฒิ)	1	1	112,800		1	1	1	-	-	-	4,560	4,800	4,920	117,360	122,160	127,080	(9,400)
14	คนงาน	(ทั่วไป)	1	1	108,000		1	1	1	-	-	-	-	-	-	108,000	108,000	108,000	ว่างเต็ม
กองคลัง (04)																			
15	ผู้อำนวยการกองคลัง (ผู้อำนวยการท้องถิ่น)	ต้น	1	1	557,880	42,000	1	1	1	-	-	-	18,000	17,880	20,400	617,880	635,760	656,160	(46,490)
16	นักวิชาการเงินและบัญชี	ปก./ชก.	1	1	429,240		1	1	1	-	-	-	13,080	13,200	13,440	442,320	455,520	468,960	(35,770)
17	นักวิชาการคลัง	ปก./ชก.	1	1	422,640		1	1	1	-	-	-	13,080	13,200	13,320	435,720	448,920	462,240	(35,220)
18	นักวิชาการจัดเก็บรายได้	ปก./ชก.	1	1	442,320		1	1	1	-	-	-	13,200	13,440	14,160	455,520	468,960	483,120	(36,860)
19	นักวิชาการพัสดุ	ปก./ชก.	1	1	409,320		1	1	1	-	-	-	13,320	13,080	13,200	422,640	435,720	448,920	(34,110)
พนักงานจ้าง																			
20	ผู้ช่วยเจ้าพนักงานพัสดุ	(คุณวุฒิ)	1	1	132,120		1	1	1	-	-	-	5,400	5,520	5,760	137,520	143,040	148,800	(11,010)
21	คนงาน	(ทั่วไป)	1	1	108,000		1	1	1	-	-	-	-	-	-	108,000	108,000	108,000	(9,000)

ที่	ชื่อสายงาน	ระดับ ตำแหน่ง	จำนวน ทั้งหมด	จำนวนที่มีอยู่ปัจจุบัน			อัตราตำแหน่งที่คาดว่าจะต้องใช้ ในช่วงระยะ 3 ปีข้างหน้า			อัตรากำลังคน เพิ่ม/ลด			ค่าใช้จ่ายที่เพิ่มขึ้น(3)			ค่าใช้จ่ายรวม (4)			หมายเหตุ	
				จำนวน (คน)	เงินเดือน (1)	เงินประจำ ตำแหน่ง(2)	2567	2568	2569	2567	2568	2569	2567	2568	2569	2567	2568	2569		
	กองช่าง (05)																			
22	ผู้อำนวยการกองช่าง (อำนวยการท้องถิ่น)	ต้น	1	1	483,120	42,000	1	1	1	-	-	-	15,480	16,080	16,680	540,600	556,680	573,360	(40,260)	
23	นายช่างโยธา	อส.	1	1	356,160		1	1	1	-	-	-	13,320	13,080	13,440	369,480	382,560	396,000	(29,680)	
24	นายช่างโยธา	ปง./ชง.	1	-	-		1	1	1	-	-	-	297,900	9,720	9,720	297,900	307,620	317,340		ค่าตอบแทนพิเศษ
25	วิศวกรโยธา	ปก./ชก.	1	1	329,760		1	1	1	-	-	-	12,960	13,440	13,320	342,720	356,160	369,480	(27,480)	
	พนักงานจ้าง																			
26	ผู้ช่วยเจ้าพนักงานธุรการ	(คุณวุฒิ)	1	1	163,800		1	1	1	-	-	-	6,600	6,840	7,200	170,400	177,240	184,440	(13,650)	
27	ผู้ช่วยนายช่างไฟฟ้า	(คุณวุฒิ)	1	1	145,200		1	1	1	-	-	-	5,880	6,120	6,360	151,080	157,200	163,560	(12,100)	
28	คนงาน	(ทั่วไป)	1	1	108,000		1	1	1	-	-	-	-	-	-	108,000	108,000	108,000	(9,000)	
	กองการศึกษา (08)																			
29	ผู้อำนวยการกองการศึกษา (อำนวยการท้องถิ่น)	ต้น	1	1	393,600	42,000	1	1	1	-	-	-	13,620	13,620	13,620	449,220	462,840	476,460		ค่าตอบแทนพิเศษ
30	นักวิชาการศึกษา	ปก./ชก.	1	1	241,440		1	1	1	-	-	-	7,800	8,760	8,760	249,240	258,000	266,760	(20,120)	
31	เจ้าพนักงานการเงินและบัญชี	ปง./ชง.	1	1	297,900		1	1	1	-	-	-	297,900	9,720	9,720	297,900	307,620	317,340		ค่าตอบแทนพิเศษ
	พนักงานจ้าง																			
32	คนงาน	(ทั่วไป)	1	1	108,000		1	1	1	-	-	-	-	-	-	108,000	108,000	108,000	(9,000)	

ที่	ชื่อสายงาน	ระดับ ตำแหน่ง	จำนวน ทั้งหมด	จำนวนที่มีอยู่ปัจจุบัน			อัตราตำแหน่งที่คาดว่าจะต้องใช้ ในช่วงระยะ 3 ปีข้างหน้า			อัตรากำลังคน เพิ่ม/ลด			ค่าใช้จ่ายที่เพิ่มขึ้น(3)			ค่าใช้จ่ายรวม (4)			หมายเหตุ
				จำนวน (คน)	เงินเดือน (1)	เงินประจำ ตำแหน่ง(2)	2567	2568	2569	2567	2568	2569	2567	2568	2569	2567	2568	2569	
33	ศูนย์พัฒนาเด็กเล็กบ้านเป่าวางมน ผู้อำนวยการศูนย์พัฒนาเด็กเล็ก	-	1	-	-	-	1	1	1	-	-	-	-	-	-	-	-	-	(จะบรรจุ แต่งตั้ง)
34	ครู	(คศ.2)	1	1	-	-	1	1	1	-	-	-	-	-	-	-	-	-	เงินอุดหนุน
35	ผู้ดูแลเด็ก	(ผู้มีทักษะ)	1	1	-	-	1	1	1	-	-	-	-	-	-	-	-	-	เงินอุดหนุน
	หน่วยตรวจสอบภายใน (12)																		
36	นักวิชาการตรวจสอบภายใน	ปก./ชก.	1	1	245,280		1	1	1	-	-	-	8,400	8,880	8,640	253,680	262,560	271,200	(20,440)
(5)	รวม		36	33	9,107,880	336,000	36	36	36	-	-	-	1,623,880	321,180	329,220	10,371,960	10,693,140	11,022,360	
(6)	ประมาณการประโยชน์ตอบแทนอื่นไม่เกิน 15%															1,555,794.00	1,603,971.00	1,653,354.00	
(7)	รวมเป็นค่าใช้จ่ายบุคคลทั้งสิ้น															11,927,754.00	12,297,111.00	12,675,714.00	
(8)	คิดเป็นร้อยละ 40 ของงบประมาณรายจ่ายประจำปี															37.75	35.13	32.50	

หมายเหตุ

- ฐานการคำนวณงบประมาณรายจ่ายประจำปี พ.ศ. 2567 ตั้งงบประมาณ 31,600,000 บาท
- ฐานการคำนวณงบประมาณรายจ่ายประจำปี พ.ศ. 2568 ตั้งงบประมาณ 35,000,000 บาท
- ฐานการคำนวณงบประมาณรายจ่ายประจำปี พ.ศ. 2569 ตั้งงบประมาณ 39,000,000 บาท

: ข้าราชการถ่ายโอน ลูกจ้างประจำถ่ายโอน รวมถึงข้าราชการครูหรือพนักงานครู บุคลากรทางการศึกษา ลูกจ้างประจำ และพนักงานจ้าง ที่ได้รับเงินอุดหนุนที่จ่ายเป็นเงินเดือน ค่าจ้าง ค่าตอบแทน ให้ระบุข้อมูลรอบตำแหน่งและจำนวนผู้ดำรงตำแหน่งไว้ในแผนอัตรากำลัง แต่ไม่ต้องนำมาคิดรวมเป็นภาระค่าใช้จ่ายด้านการบริหารงานบุคคลตามมาตรา 35 แห่งพระราชบัญญัติระเบียบบริหารงานบุคคลส่วนท้องถิ่น พ.ศ. 2542

: ข้าราชการครูหรือพนักงานครูและบุคลากรทางการศึกษาที่องค์กรปกครองส่วนท้องถิ่นกำหนดตำแหน่งเพิ่ม โดยใช้งบประมาณขององค์กรปกครองส่วนท้องถิ่นจ่ายเป็นเงินเดือน ค่าจ้าง ค่าตอบแทน ตามหนังสือกรมส่งเสริมการปกครองท้องถิ่น ที่ มท 0809.4/ว 848 ลงวันที่ 5 มีนาคม 2562 เรื่อง กำหนดเลขที่ตำแหน่งของข้าราชการครู/พนักงานครู ในสถานศึกษาและศูนย์พัฒนาเด็กเล็กขององค์กรปกครองส่วนท้องถิ่น รวมถึง กรณีใช้งบประมาณขององค์กรปกครองส่วนท้องถิ่นจ่ายเป็นเงินเดือน ค่าจ้าง ค่าตอบแทนให้แก่บุคลากรถ่ายโอน ก่อนได้รับการจัดสรรงบประมาณจากสำนักงบประมาณให้นำมาคำนวณเป็นภาระค่าใช้จ่ายด้านการบริหารงานบุคคลตามมาตรา 35 แห่งพระราชบัญญัติบริหารงานบุคคลส่วนท้องถิ่น พ.ศ. 2542 ด้วย

ลงชื่อ

ผู้จัดทำข้อมูล

(นางสาวสุภา จิตรเจนจรรยา)

นักทรัพยากรบุคคลชำนาญการ

ลงชื่อ

ผู้ตรวจสอบ

(นางนันทวรรณ ปัญโญนนท์)

ปลัดองค์การบริหารส่วนตำบลรอบเวียง

ลงชื่อ

ผู้รับรอง

(นายวันชนะ ท้าวแก่นจันทร์)

นายกองค์การบริหารส่วนตำบลรอบเวียง

9. ภาวะค่าใช้จ่ายเกี่ยวกับเงินเดือนและประโยชน์ตอบแทนอื่น ๆ อบต.รอบเวียง อ.เมือง จ.เชียงราย (พ.ศ. 2567-2569)

(หลังปรับแผน)

ที่	ชื่อสายงาน	ระดับ ตำแหน่ง	จำนวน ทั้งหมด	จำนวนที่มีอยู่ปัจจุบัน			อัตราตำแหน่งที่คาดว่าจะต้องใช้ ในช่วงระยะ 3 ปีข้างหน้า			อัตรากำลังคน เพิ่ม/ลด			ค่าใช้จ่ายที่เพิ่มขึ้น(3)			ค่าใช้จ่ายรวม (4)			หมายเหตุ
				จำนวน (คน)	เงินเดือน (1)	เงินประจำ ตำแหน่ง(2)	2567	2568	2569	2567	2568	2569	2567	2568	2569	2567	2568	2569	
1	ปลัดองค์การบริหารส่วนตำบล (บริหารท้องถิ่น)	กลาง	1	1	628,440	168,000	1	1	1	-	-	-	20,640	21,000	21,600	817,080	838,080	859,680	(52,370)
	สำนักปลัด อบต. (01)																		
2	หัวหน้าสำนักปลัด (อำนวยการท้องถิ่น)	ต้น	1	1	442,320	42,000	1	1	1	-	-	-	13,200	13,440	14,160	497,520	510,960	525,120	(36,860)
3	นักทรัพยากรบุคคล	ปก./ชก.	1	1	416,160		1	1	1	-	-	-	13,080	13,080	13,200	429,240	442,320	455,520	(34,680)
4	นักวิเคราะห์นโยบายและแผน	ปก./ชก.	1	1	396,000		1	1	1	-	-	-	13,320	13,320	13,080	409,320	422,640	435,720	(33,000)
5	นิติกร	ปก./ชก.	1	1	226,080		1	1	1	-	-	-	7,680	7,680	7,800	233,760	241,440	249,240	(18,840)
6	นักวิชาการสาธารณสุข	ปก./ชก.	1	1	284,520		1	1	1	-	-	-	9,240	9,480	9,720	293,760	303,240	312,960	(23,710)
7	เจ้าพนักงานป้องกันและบรรเทาสาธารณภัย	ปง./ชง.	1	1	259,440		1	1	1	-	-	-	10,440	10,560	10,800	269,880	280,440	291,240	(21,620)
8	นักพัฒนาชุมชน	ปก./ชก.	1	-	-		1	1	1	-	-	-	355,320	12,000	12,000	355,320	367,320	379,320	กำหนดเพิ่ม
9	เจ้าพนักงานธุรการ	ปง./ชง.	1	1	297,900		1	1	1	-	-	-	397,900	9,720	9,720	297,900	307,620	317,340	กำหนดเพิ่ม
	พนักงานจ้าง																		
10	ผู้ช่วยนักพัฒนาชุมชน	(คุณวุฒิ)	1	1	248,760		1	1	1	-	-	-	9,960	10,440	10,800	258,720	269,160	279,960	(20,730)
11	ผู้ช่วยเจ้าพนักงานธุรการ	(คุณวุฒิ)	1	1	161,520		1	1	1	-	-	-	6,480	6,720	7,080	168,000	174,720	181,800	(13,460)
12	ผู้ช่วยเจ้าพนักงานธุรการ	(คุณวุฒิ)	1	1	152,160		1	1	1	-	-	-	6,120	6,360	6,600	158,280	164,640	171,240	(12,680)

ที่	ชื่อสายงาน	ระดับ ตำแหน่ง	จำนวน ทั้งหมด	จำนวนที่มีอยู่ปัจจุบัน			อัตราตำแหน่งที่คาดว่าจะต้องใช้ ในช่วงระยะ 3 ปีข้างหน้า			อัตรากำลังคน เพิ่ม/ลด			ค่าใช้จ่ายที่เพิ่มขึ้น(3)			ค่าใช้จ่ายรวม (4)			หมายเหตุ
				จำนวน (คน)	เงินเดือน (1)	เงินประจำ ตำแหน่ง(2)	2567	2568	2569	2567	2568	2569	2567	2568	2569	2567	2568	2569	
13	ผู้ช่วยเจ้าพนักงานป้องกันและบรรเทาสาธารณภัย	(คุณวุฒิ)	1	1	112,800		1	1	1	-	-	-	4,560	4,800	4,920	117,360	122,160	127,080	(9,400)
14	คนงาน	(ทั่วไป)	1	1	108,000		1	1	1	-	-	-	-	-	-	108,000	108,000	108,000	ว่างเต็ม
15	พนักงานขับเครื่องจักรกลขนาดเบา	(ผู้มีทักษะ)	1	-	-				1			+1	-	-	112,800	-	-	112,800	กำหนดเพิ่ม
	กองคลัง (04)																		
16	ผู้อำนวยการกองคลัง (อำนวยการท้องถิ่น)	ต้น	1	1	557,880	42,000	1	1	1	-	-	-	18,000	17,880	20,400	617,880	635,760	656,160	(46,490)
17	นักวิชาการเงินและบัญชี	ปก./ชก.	1	1	429,240		1	1	1	-	-	-	13,080	13,200	13,440	442,320	455,520	468,960	(35,770)
18	นักวิชาการคลัง	ปก./ชก.	1	1	422,640		1	1	1	-	-	-	13,080	13,200	13,320	435,720	448,920	462,240	(35,220)
19	นักวิชาการจัดเก็บรายได้	ปก./ชก.	1	1	442,320		1	1	1	-	-	-	13,200	13,440	14,160	455,520	468,960	483,120	(36,860)
20	นักวิชาการพัสดุ	ปก./ชก.	1	1	409,320		1	1	1	-	-	-	13,320	13,080	13,200	422,640	435,720	448,920	(34,110)
	พนักงานจ้าง																		
21	ผู้ช่วยเจ้าพนักงานพัสดุ	(คุณวุฒิ)	1	1	132,120		1	1	1	-	-	-	5,400	5,520	5,760	137,520	143,040	148,800	(11,010)
22	คนงาน	(ทั่วไป)	1	1	108,000		1	1	1	-	-	-	-	-	-	108,000	108,000	108,000	(9,000)

ที่	ชื่อสายงาน	ระดับตำแหน่ง	จำนวนทั้งหมด	จำนวนที่มีอยู่ปัจจุบัน			อัตราตำแหน่งที่คาดว่าจะต้องใช้ในช่วงระยะ 3 ปีข้างหน้า			อัตรากำลังคนเพิ่ม/ลด			ค่าใช้จ่ายที่เพิ่มขึ้น(3)			ค่าใช้จ่ายรวม (4)			หมายเหตุ
				จำนวน(คน)	เงินเดือน(1)	เงินประจำตำแหน่ง(2)	2567	2568	2569	2567	2568	2569	2567	2568	2569	2567	2568	2569	
	กองช่าง (05)																		
23	ผู้อำนวยการกองช่าง (อำนาจการท้องถิ่น)	ต้น	1	1	483,120	42,000	1	1	1	-	-	-	15,480	16,080	16,680	540,600	556,680	573,360	(40,260)
24	นายช่างโยธา	อส.	1	1	356,160		1	1	1	-	-	-	13,320	13,080	13,440	369,480	382,560	396,000	(29,680)
25	นายช่างโยธา	ปจ./ชง.	1	-	-		1	1	1	-	-	-	297,900	9,720	9,720	297,900	307,620	317,340	จากเงินนอกงบฯ
26	วิศวกรโยธา	ปก./ชก.	1	1	329,760		1	1	1	-	-	-	12,960	13,440	13,320	342,720	356,160	369,480	(27,480)
	พนักงานจ้าง																		
27	ผู้ช่วยเจ้าพนักงานธุรการ	(คุณวุฒิ)	1	1	163,800		1	1	1	-	-	-	6,600	6,840	7,200	170,400	177,240	184,440	(13,650)
28	ผู้ช่วยนายช่างไฟฟ้า	(คุณวุฒิ)	1	1	145,200		1	1	1	-	-	-	5,880	6,120	6,360	151,080	157,200	163,560	(12,100)
29	คนงาน	(ทั่วไป)	1	1	108,000		1	1	1	-	-	-	-	-	-	108,000	108,000	108,000	(9,000)
	กองการศึกษาฯ (08)																		
30	ผู้อำนวยการกองการศึกษา (อำนาจการท้องถิ่น)	ต้น	1	1	393,600	42,000	1	1	1	-	-	-	13,620	13,620	13,620	449,220	462,840	476,460	จากเงินนอกงบฯ
31	นักวิชาการศึกษา	ปก./ชก.	1	1	241,440		1	1	1	-	-	-	7,800	8,760	8,760	249,240	258,000	266,760	(20,120)
32	เจ้าพนักงานการเงินและบัญชี	ปจ./ชง.	1	1	297,900		1	1	1	-	-	-	297,900	9,720	9,720	297,900	307,620	317,340	จากเงินนอกงบฯ
	พนักงานจ้าง																		
33	คนงาน	(ทั่วไป)	1	1	108,000		1	1	1	-	-	-	-	-	-	108,000	108,000	108,000	(9,000)

ที่	ชื่อสายงาน	ระดับ ตำแหน่ง	จำนวน ทั้งหมด	จำนวนที่มีอยู่ปัจจุบัน			อัตราตำแหน่งที่คาดว่าจะต้องใช้ ในช่วงระยะ 3 ปีข้างหน้า			อัตรากำลังคน เพิ่ม/ลด			ค่าใช้จ่ายที่เพิ่มขึ้น(3)			ค่าใช้จ่ายรวม (4)			หมายเหตุ
				จำนวน (คน)	เงินเดือน (1)	เงินประจำ ตำแหน่ง(2)	2567	2568	2569	2567	2568	2569	2567	2568	2569	2567	2568	2569	
34	ศูนย์พัฒนาเด็กเล็กบ้านป่าขางมน ผู้อำนวยการศูนย์พัฒนาเด็กเล็ก	-	1	-	-	-	1	1	1	-	-	-	-	-	-	-	-	-	(จะบรรจุ แต่งตั้ง)
35	ครู	(คศ.2)	1	1	-	-	1	1	1	-	-	-	-	-	-	-	-	-	เงินอุดหนุน
36	ผู้ดูแลเด็ก	(ผู้มีทักษะ)	1	1	-	-	1	1	1	-	-	-	-	-	-	-	-	-	เงินอุดหนุน
หน่วยตรวจสอบภายใน (12)																			
37	นักวิชาการตรวจสอบภายใน	ปก./ชก.	1	1	245,280		1	1	1	-	-	-	8,400	8,880	8,640	253,680	262,560	271,200	(20,440)
(5)	รวม		37	33	9,207,880	336,000	36	36	37	-	-	+1	1,423,880	321,180	442,020	10,371,960	10,693,140	11,135,160	
(6)	ประมาณการประโยชน์ตอบแทนอื่นไม่เกิน 15%															1,555,794.00	1,603,971.00	1,670,274.00	
(7)	รวมเป็นค่าใช้จ่ายบุคคลทั้งสิ้น															11,927,754.00	12,297,111.00	12,805,434.00	
(8)	คิดเป็นร้อยละ 40 ของงบประมาณรายจ่ายประจำปี															37.75	35.13	32.83	

หมายเหตุ

- ฐานการคำนวณงบประมาณรายจ่ายประจำปี พ.ศ. 2567 ตั้งงบประมาณ 31,600,000 บาท
- ฐานการคำนวณงบประมาณรายจ่ายประจำปี พ.ศ. 2568 ตั้งงบประมาณ 35,000,000 บาท
- ฐานการคำนวณงบประมาณรายจ่ายประจำปี พ.ศ. 2569 ตั้งงบประมาณ 39,000,000 บาท

:ข้าราชการถ่ายโอน ลูกจ้างประจำถ่ายโอน รวมถึงข้าราชการครูหรือพนักงานครู บุคลากรทางการศึกษา ลูกจ้างประจำ และพนักงานจ้าง ที่ได้รับเงินอุดหนุนที่จ่ายเป็นเงินเดือน ค่าจ้าง ค่าตอบแทน ให้ระบุข้อมูลกรอบตำแหน่งและจำนวนผู้ดำรงตำแหน่งไว้ในแผนอัตรากำลัง แต่ไม่ต้องนำมาคิดรวมเป็นภาระค่าใช้จ่ายด้านการบริหารงานบุคคลตามมาตรา 35 แห่งพระราชบัญญัติระเบียบบริหารงานบุคคลส่วนท้องถิ่น พ.ศ. 2542

:ข้าราชการครูหรือพนักงานครูและบุคลากรทางการศึกษาที่องค์กรปกครองส่วนท้องถิ่นกำหนดตำแหน่งเพิ่ม โดยใช้งบประมาณขององค์กรปกครองส่วนท้องถิ่นจ่ายเป็นเงินเดือน ค่าจ้าง ค่าตอบแทน ตามหนังสือกรมส่งเสริมการปกครองท้องถิ่น ที่ มท 0809.4/ว 848 ลงวันที่ 5 มีนาคม 2562 เรื่อง กำหนดเลขที่ตำแหน่งของข้าราชการครู/พนักงานครู ในสถานศึกษาและศูนย์พัฒนาเด็กเล็กขององค์กรปกครองส่วนท้องถิ่น รวมถึง กรณีใช้งบประมาณขององค์กรปกครองส่วนท้องถิ่นจ่ายเป็นเงินเดือน ค่าจ้าง ค่าตอบแทนให้แก่บุคลากรถ่ายโอน ก่อนได้รับการจัดสรรงบประมาณจากสำนักงบประมาณให้นำมาคำนวณเป็นภาระค่าใช้จ่ายด้านการบริหารงานบุคคลตามมาตรา 35 แห่งพระราชบัญญัติบริหารงานบุคคลส่วนท้องถิ่น พ.ศ. 2542 ด้วย

ลงชื่อ



ผู้จัดทำข้อมูล

(นางสาวสุภา จิตรเจนจรรยา)

นักทรัพยากรบุคคลชำนาญการ

ลงชื่อ



ผู้ตรวจสอบ

(นางนันทวัล ปัญญอนันท์)

ปลัดองค์การบริหารส่วนตำบลรอบเวียง

ลงชื่อ



ผู้รับรอง

(นายวันชนะ ท้าวแก่นจันทร์)

นายกองค์การบริหารส่วนตำบลรอบเวียง

10. แผนภูมิโครงสร้างการแบ่งส่วนราชการตามแผนอัตรากำลัง 3 ปี (2567-2569)

โครงสร้างส่วนราชการ ขององค์การบริหารส่วนตำบลรอบเวียง

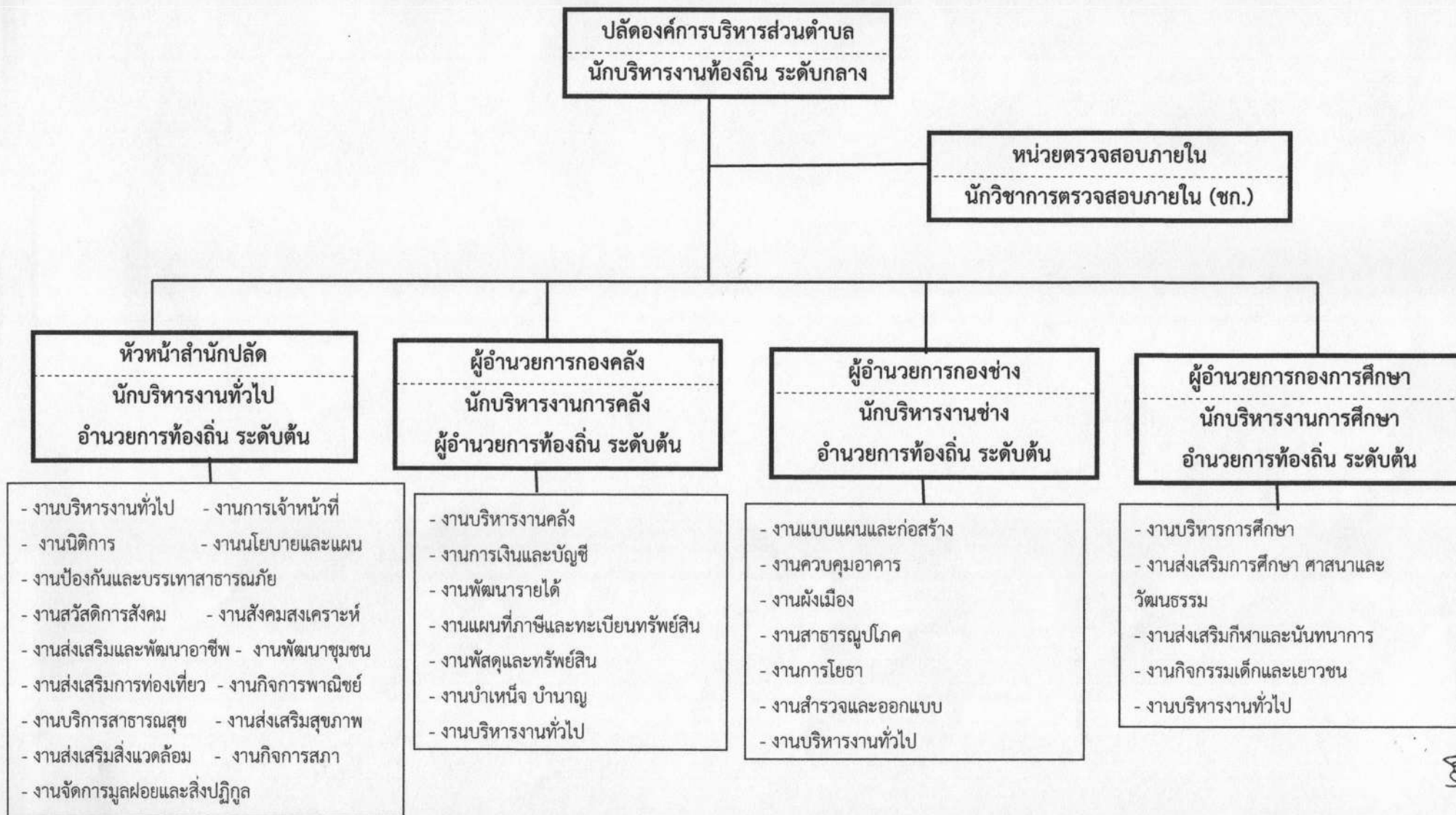

๒๐๒

10. แผนภูมิโครงสร้างการแบ่งส่วนราชการตามแผนอัตรากำลัง 3 ปี (2567-2569)

โครงสร้างส่วนราชการ ขององค์การบริหารส่วนตำบลรอบเวียง

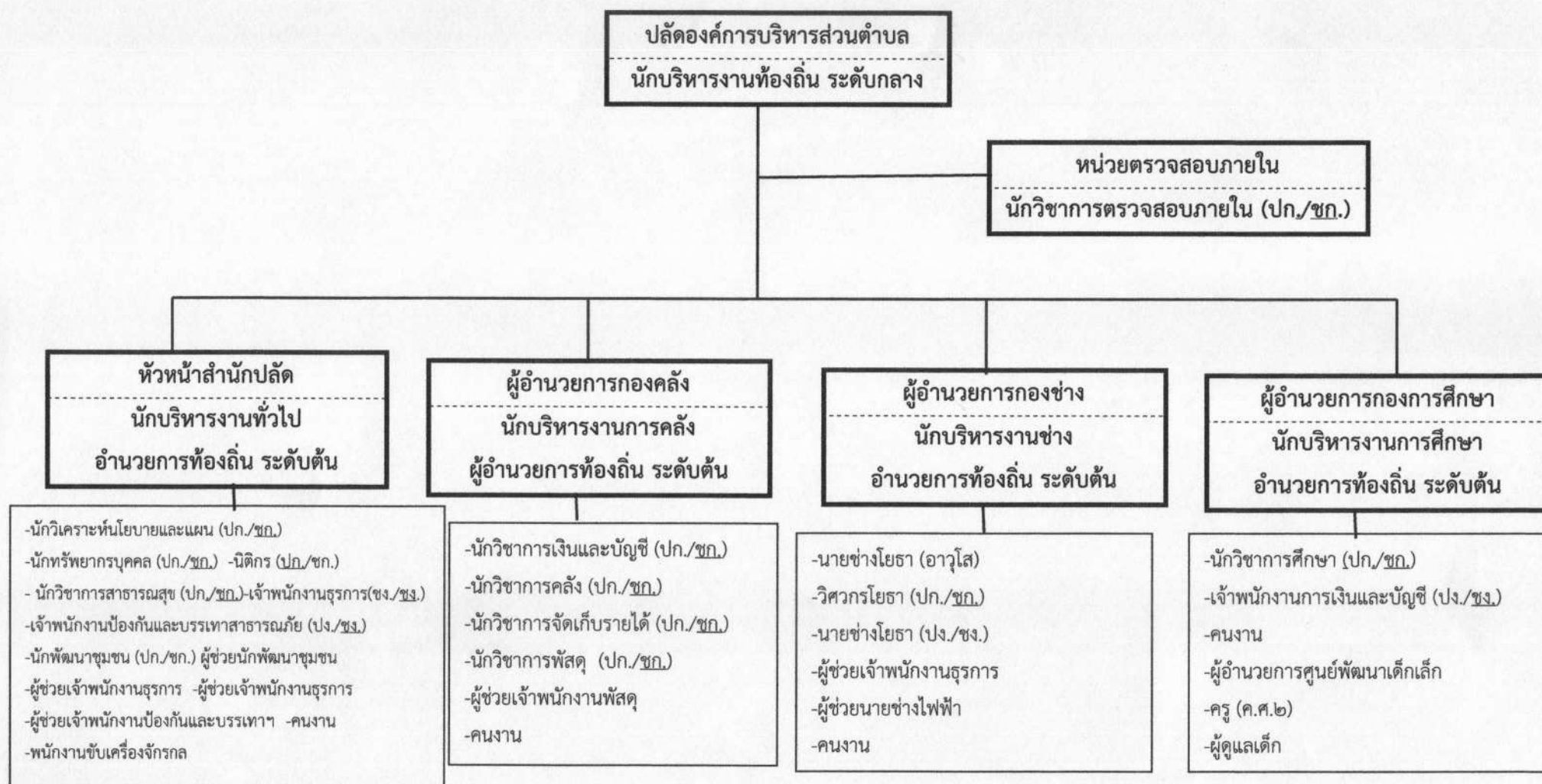

ระดับ	บริหารงานท้องถิ่น ระดับกลาง (ที่มี/ที่ว่าง)	อำนาจการท้องถิ่นระดับต้น (ที่มี/ที่ว่าง)	บริหารสถานศึกษา (ที่มี/ที่ว่าง)	วิชาการ (ปก./ชก.) (ที่มี/ที่ว่าง)	วิชาการ (ปก.) (ที่มี/ที่ว่าง)	วิชาการ (ชก.) (ที่มี/ที่ว่าง)	ทั่วไป (ปง./ชง.) (ที่มี/ที่ว่าง)	ทั่วไป (ชง.) (ที่มี/ที่ว่าง)	ทั่วไป (อส.) (ที่มี/ที่ว่าง)	ครู คศ.๒ (ที่มี/ที่ว่าง)	พนักงานจ้างตามภารกิจ (ที่มี/ที่ว่าง)	พนักงานจ้างทั่วไป (ที่มี/ที่ว่าง)	รวมทั้งสิ้น (ที่มี/ที่ว่าง)
จำนวน	๑/-	๔/-	-/๑	-/๑	๑/-	๑๑/-	-/๑	๒/-	๑/-	๑/-	๘/๑	๔/-	๓๓/๔

โครงสร้างของสำนักปลัดองค์การบริหารส่วนตำบลรอบเวียง

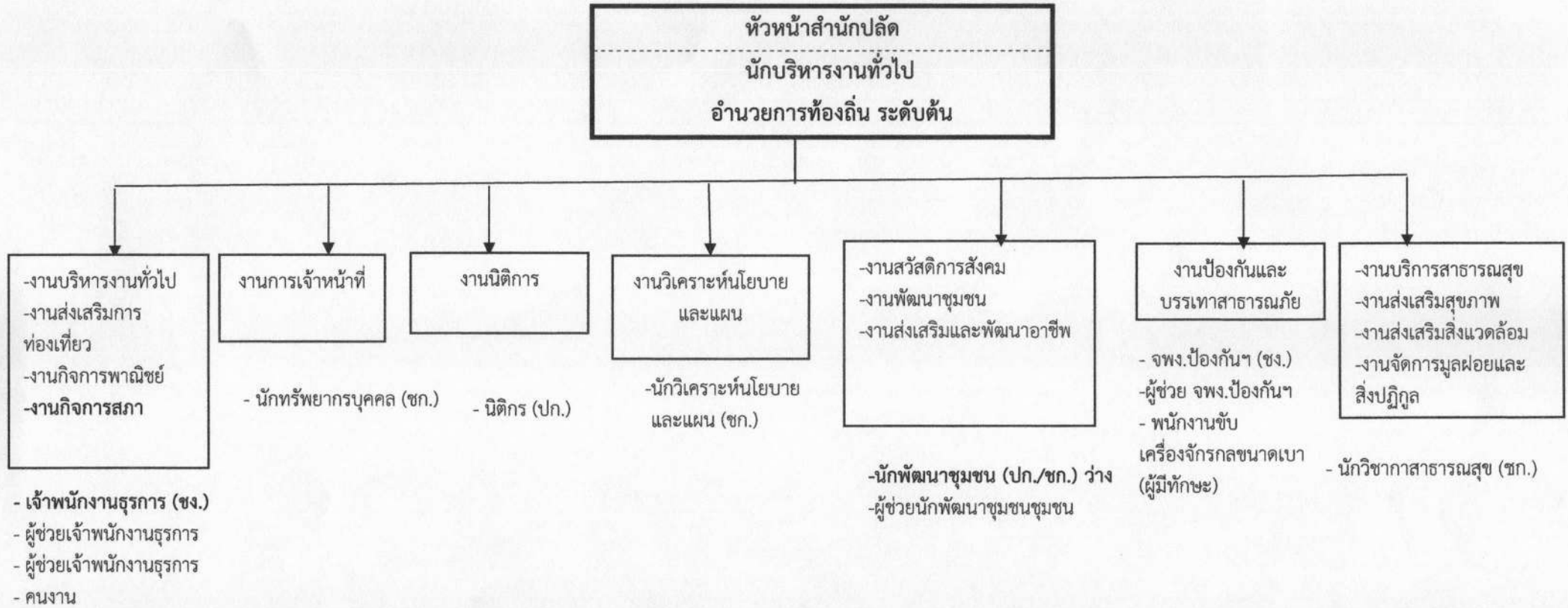

ระดับ	อำนวยการ ท้องถิ่น ระดับต้น	อำนวยการ ท้องถิ่น ระดับกลาง	อำนวยการ ท้องถิ่น ระดับสูง	ประเภท วิชาการ (ปก.)	ประเภท วิชาการ (ชก.)	ประเภท วิชาการ (ปก./ชก.)	ประเภท วิชาการ (ชพ.)	ประเภท วิชาการ (ชช.)	ประเภท ทั่วไป (พง.)	ประเภท ทั่วไป (ขง.)	ประเภท ทั่วไป (อาวุโส)	ลูกจ้างประจำ	พนักงานจ้าง	รวมทั้งสิ้น
จำนวน	๑	-	-	๑	๓	๑	-	-		๒	-	-	๒	๑๔

โครงสร้างของกองคลังองค์การบริหารส่วนตำบลรอบเวียง

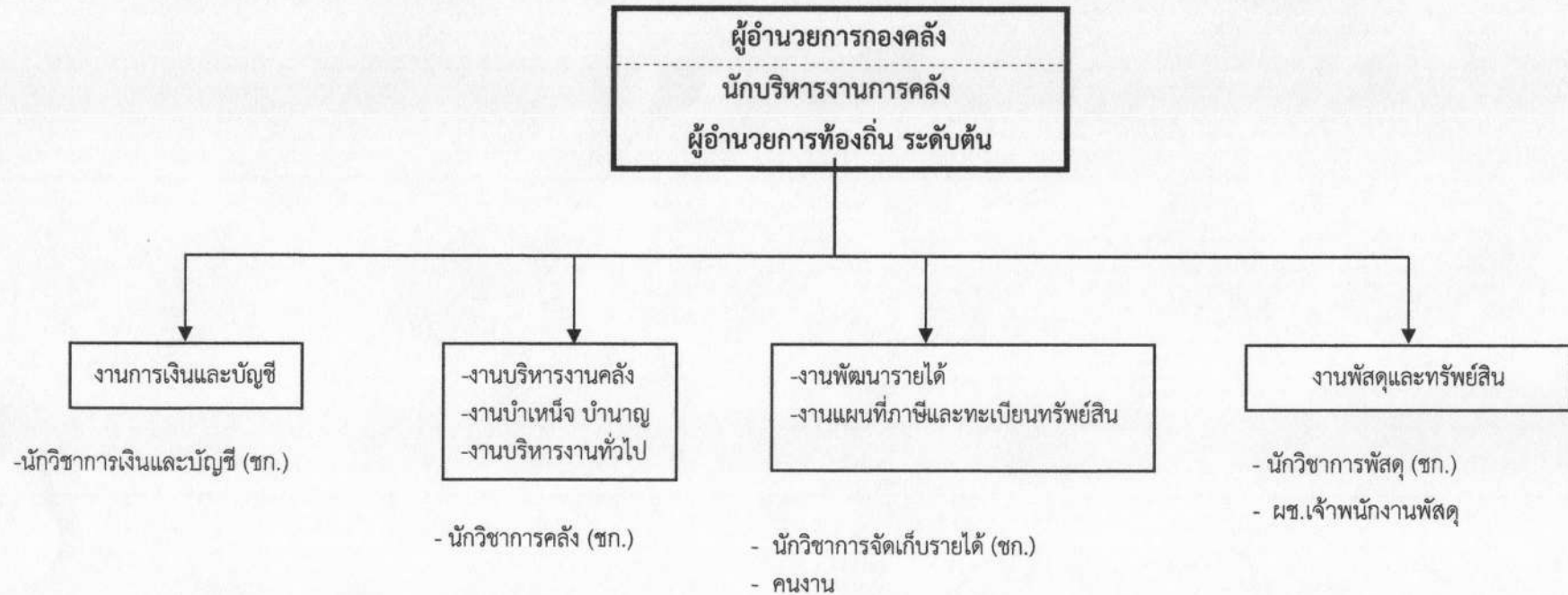

ระดับ	อำนวยการ ท้องถิ่น ระดับต้น	อำนวยการ ท้องถิ่น ระดับกลาง	อำนวยการ ท้องถิ่น ระดับสูง	ประเภท วิชาการ (ปก.)	ประเภท วิชาการ (ชก.)	ประเภท วิชาการ (ชพ.)	ประเภท วิชาการ (ชช.)	ประเภท ทั่วไป (ปง.)	ประเภท ทั่วไป (ชง.)	ประเภท ทั่วไป (อาวุโส)	ลูกจ้างประจำ	พนักงาน จ้าง	รวม ทั้งสิ้น
จำนวน	๑	-	-		๔	-	-	-	-	-	-	๒	๗

โครงสร้างของกองช่างองค์การบริหารส่วนตำบลรอบเวียง

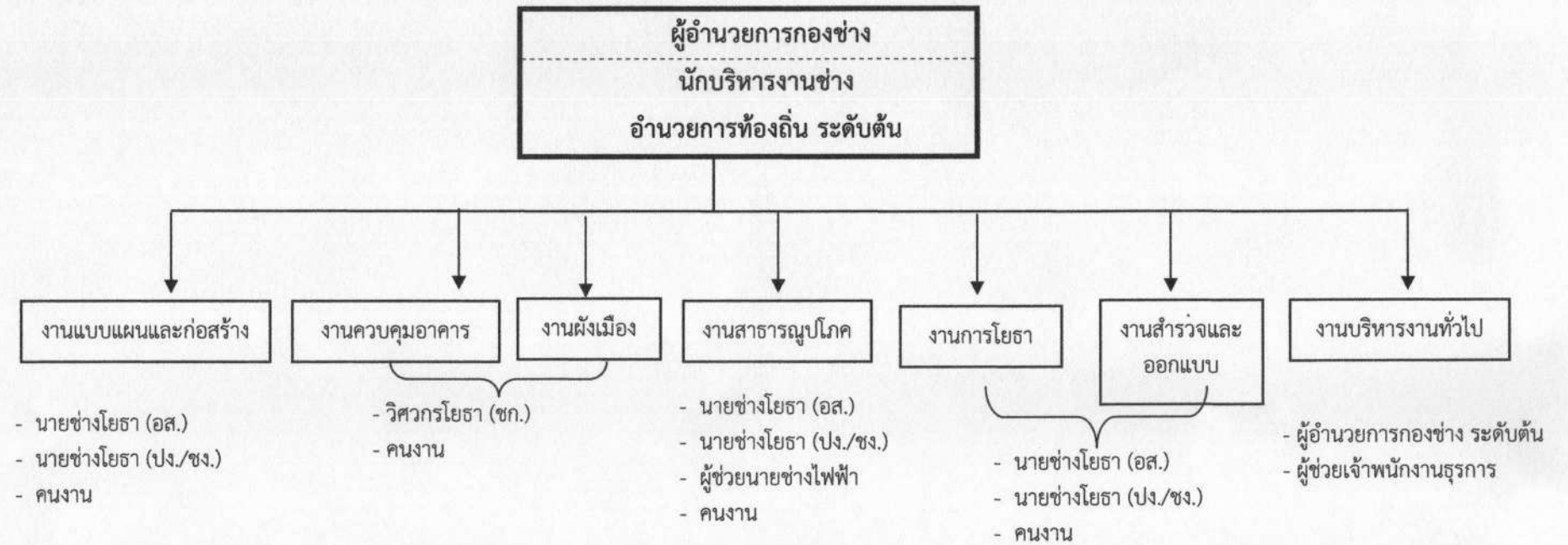

ระดับ	ผู้อำนวยการ ท้องถิ่น ระดับต้น	ผู้อำนวยการ ท้องถิ่น ระดับกลาง	ผู้อำนวยการ ท้องถิ่น ระดับสูง	ประเภท วิชาการ (ปก.)	ประเภท วิชาการ (ชก.)	ประเภท วิชาการ (ชพ.)	ประเภท วิชาการ (ชข.)	ประเภท ทั่วไป (ปง.)	ประเภท ทั่วไป (ชง.)	ประเภท ทั่วไป (อาวุโส)	ลูกจ้างประจำ	พนักงาน จ้าง	รวม ทั้งสิ้น
จำนวน	๑	-	-	-	๑	-	-	-	-	๑	-	๓	๖

11. บัญชีแสดงจัดคนลงสู่ตำแหน่งและการกำหนดเลขที่ตำแหน่งในส่วนราชการ

ที่	ชื่อ-สกุล	คุณวุฒิการศึกษา	กรอบอัตรากำลังเดิม			กรอบอัตรากำลังใหม่			เงินเดือน *			หมายเหตุ
			เลขที่ตำแหน่ง	ตำแหน่ง	ระดับ	เลขที่ตำแหน่ง	ตำแหน่ง	ระดับ	เงินเดือน	เงินประจำตำแหน่ง	เงินเพิ่มอื่น ๆ/เงินค่าตอบแทน	
1	นางนันทวัล ปัญญาพันธ์	ปริญญาโท	12-3-00-1101-001	ปลัดองค์การบริหารส่วนตำบล (บริหารท้องถิ่น)	กลาง	12-3-00-1101-001	ปลัดองค์การบริหารส่วนตำบล (บริหารท้องถิ่น)	กลาง	628,440 (52,370 X 12)	84,000 (7,000 X 12)	84,000 (7,000 X 12)	796,440
2	นางสาวสายพิน คุณมาก	ปริญญาโท	12-3-01-2101-001	หัวหน้าสำนักปลัด (อำนวยการท้องถิ่น)	ต้น	12-3-01-2101-001	หัวหน้าสำนักปลัด (อำนวยการท้องถิ่น)	ต้น	442,320 (36,860 X 12)	42,000 (3,500 X 12)	- -	484,320
3	นางสาวสุภา จิตรเจนจรียา	ปริญญาโท	12-3-01-3102-001	นักทรัพยากรบุคคล	ชก.	12-3-01-3102-001	นักทรัพยากรบุคคล	ชก.	416,160 (34,680 X 12)	- -	- -	416,160
4	นางจิตราพร นามรัตน์สี	ปริญญาโท	12-3-01-3103-001	นักวิเคราะห์นโยบายและแผน	ชก.	12-3-01-3103-001	นักวิเคราะห์นโยบายและแผน	ชก.	396,000 (33,000 X 12)	- -	- -	396,000
5	นายชัยนันท์ แจ่มณี	ปริญญาตรี	12-3-01-3105-001	นิติกร	ปก.	12-3-01-3105-001	นิติกร	ปก.	226,080 (18,840 X 12)	- -	- -	226,080
6	นายนิวัฒน์ วงษ์จันทร์	ปริญญาตรี	12-3-01-3601-001	นักวิชาการสาธารณสุข	ปก.	12-3-01-3601-001	นักวิชาการสาธารณสุข	ปก.	284,520 (23,710 X 12)	- -	- -	284,520
7	นายชิตพล มณีบารมี	ปวส.	12-3-01-4805-001	เจ้าพนักงานป้องกันและ	ชง.	12-3-01-4805-001	เจ้าพนักงานป้องกันและบรรเทาสาธารณภัย	ชง.	259,440 (21,620 X 12)	- -	- -	259,440

๓๒

ที่	ชื่อ-สกุล	คุณวุฒิ การศึกษา	กรอบอัตรากำลังเดิม			กรอบอัตรากำลังใหม่			เงินเดือน *			หมายเหตุ
			เลขที่ตำแหน่ง	ตำแหน่ง	ระดับ	เลขที่ตำแหน่ง	ตำแหน่ง	ระดับ	เงินเดือน	เงินประจำ ตำแหน่ง	เงินเพิ่ม อื่นๆ/เงิน ค่าตอบแทน	
8	-	-	-	-	-	12-3-01-3801-001	นักพัฒนาชุมชน	ปก./ชก.	-	-	-	ว่างเดิม
9	นางสาวพรพรรณ วงษา	ปริญญาตรี	12-3-01-4101-001	เจ้าพนักงานธุรการ	ชง.	12-3-01-4101-001	เจ้าพนักงานธุรการ	ชง.	297,900	-	-	297,900
									(24,750 X 12)	-	-	
10	นางสาวรัชฎาพร จิตรไชย	ปริญญาตรี	-	ผู้ช่วยนักพัฒนา ชุมชน	(คุณวุฒิ)	-	ผู้ช่วยนักพัฒนาชุมชน	(คุณวุฒิ)	248,760	-	-	248,760
									(20,730 X 12)	-	-	
11	นางนฤมล วงค์ษา	ปริญญาตรี	-	ผู้ช่วยเจ้าพนักงาน ธุรการ	(คุณวุฒิ)	-	ผู้ช่วยเจ้าพนักงาน ธุรการ	(คุณวุฒิ)	161,520	-	-	161,520
									(13,460 X 12)	-	-	
12	นางณัฐนิชา ตาชื่น	ปริญญาตรี	-	ผู้ช่วยเจ้าพนักงาน ธุรการ	(คุณวุฒิ)	-	ผู้ช่วยเจ้าพนักงาน ธุรการ	(คุณวุฒิ)	152,160	-	-	152,160
									(12,680 X 12)	-	-	
13	นายศวินัย สุษะพรหม	ปวส.	-	ผู้ช่วยเจ้าพนักงาน ป้องกันและ	(คุณวุฒิ)	-	ผู้ช่วยเจ้าพนักงาน ป้องกันและบรรเทาสา	(คุณวุฒิ)	112,800	-	-	112,800
									(9,400 X 12)	-	-	
14	-	-	-	-	-	-	พนักงานขับ เครื่องจักร กลขนานเบา	(ผู้มีทักษะ)	-	-	-	กำหนดเพิ่ม
									-	-	-	
15	นายถิรพงษ์ โพธิ์บุญ	ปริญญาตรี	-	คนงาน	(ทั่วไป)	-	คนงาน	(ทั่วไป)	108,000	-	-	-
									(9,000 X 12)	-	-	-
16	นางขวัญเรือน สุพรรณชัย	ปริญญาโท	12-3-04-2102-001	ผู้อำนวยการกอง คลัง (ผู้อำนวยการ	ต้น	12-3-04-2102-001	ผู้อำนวยการกองคลัง (ผู้อำนวยการท้องถิ่น)	ต้น	557,880	42,000	-	599,880
									(46,490 X 12)	(3,500 X 12)	-	

๒๒

ที่	ชื่อ-สกุล	คุณวุฒิการศึกษา	กรอบอัตราค่าจ้างเดิม			กรอบอัตราค่าจ้างใหม่			เงินเดือน *			หมายเหตุ
			เลขที่ตำแหน่ง	ตำแหน่ง	ระดับ	เลขที่ตำแหน่ง	ตำแหน่ง	ระดับ	เงินเดือน	เงินประจำตำแหน่ง	เงินเพิ่มอื่นๆ/เงินค่าตอบแทน	
17	นางสาวนงพะงา จันดีะพงษ์	ปริญญาโท	12-3-04-3201-001	นักวิชาการเงินและบัญชี	ชก.	12-3-04-3201-001	นักวิชาการเงินและบัญชี	ชก.	429,240 (35,770 X 12)	-	-	429,240
18	นางจินตนา บุญลา	ปริญญาตรี	12-3-04-3202-001	นักวิชาการคลัง	ชก.	12-3-04-3202-001	นักวิชาการคลัง	ชก.	422,640 (35,220 X 12)	-	-	422,640
19	นายสนอง กันทะกำแหง	ปริญญาโท	12-3-04-3203-001	นักวิชาการจัดเก็บรายได้	ชก.	12-3-04-3203-001	นักวิชาการจัดเก็บรายได้	ชก.	442,320 (36,860 X 12)	-	-	442,320
20	นางสิตาพร ตี๋โคตร	ปริญญาโท	12-3-04-3204-001	นักวิชาการพัสดุ	ชก.	12-3-04-3204-001	นักวิชาการพัสดุ	ชก.	409,320 (34,110 X 12)	-	-	409,320
21	นางเขมกร เทพนัน	ปวส.	-	ผู้ช่วยเจ้าพนักงานพัสดุ	(คุณวุฒิ)	-	ผู้ช่วยเจ้าพนักงานพัสดุ	(คุณวุฒิ)	132,120 (11,010 X 12)	-	-	132,120
22	นายนิราศ สมณะ	ปริญญาตรี	-	คนงาน	(ทั่วไป)	-	คนงาน	(ทั่วไป)	108,000 (9,000 X 12)	-	-	-
23	นายศุภชัย อุปนันท์	ปริญญาตรี	12-3-05-2103-001	ผู้อำนวยการกองช่าง (ผู้อำนวยการ	ตัน	12-3-05-2103-001	ผู้อำนวยการกองช่าง (ผู้อำนวยการท้องถิ่น)	ตัน	483,120 (40,260 X 12)	42,000 (3,500 X 12)	-	525,120
24	นายณัชนน ใจเย็น	ปริญญาตรี	12-3-05-4701-001	นายช่างโยธา	อส.	12-3-05-4701-001	นายช่างโยธา	อส.	356,160 (29,680 X 12)	-	-	356,160
25	ว่าที่ร้อยเอกปิยะพงษ์ วงศ์ใหญ่	ปริญญาตรี	12-3-05-3701-001	วิศวกรโยธา	อส.	12-3-05-3701-001	วิศวกรโยธา	อส.	329,760 (27,480 X 12)	-	-	329,760

ที่	ชื่อ-สกุล	คุณวุฒิ การศึกษา	กรอบอัตรากำลังเดิม			กรอบอัตรากำลังใหม่			เงินเดือน *			หมายเหตุ
			เลขที่ตำแหน่ง	ตำแหน่ง	ระดับ	เลขที่ตำแหน่ง	ตำแหน่ง	ระดับ	เงินเดือน	เงินประจำ ตำแหน่ง	เงินเพิ่ม อื่นๆ/เงิน ค่าตอบแทน	
26	-	-	-	-	-	12-3-05-4701-002	นายช่างโยธา	ปง./ชง.	-	-	-	ว่างเดิม
27	นายโพธิ์ทัย ราชสมบัติ	ปริญญาตรี	-	ผู้ช่วยเจ้าพนักงาน ธุรการ	(คุณวุฒิ)	-	ผู้ช่วยเจ้าพนักงาน ธุรการ	(คุณวุฒิ)	163,800 (13,650 X 12)	-	-	163,800
28	นายอนุชา ไฉยะ	ปวส.	-	ผู้ช่วยนายช่างไฟฟ้า	(คุณวุฒิ)	-	ผู้ช่วยนายช่างไฟฟ้า	(คุณวุฒิ)	145,200 (12,100 X 12)	-	-	145,200
29	นายวิศิษฐ์ กาวิชัย	ปวช.	-	คนงาน	(ทั่วไป)	-	คนงาน	(ทั่วไป)	108,000 (9,000 X 12)	-	-	-
30	นายวิฑิต สารธนา	ปริญญาโท	12-3-08-2107-001	ผู้อำนวยการกอง การศึกษา	ต้น	12-3-08-2107-001	ผู้อำนวยการกอง การศึกษา	ต้น	393,600 (15,430 + 50,170) / 23 X 12)	-	-	(3,500 X 12)
31	นางศรีดา ใจจุมปา	ปริญญาโท	12-3-08-3803-001	นักวิชาการศึกษา	ชก.	12-3-08-3803-001	นักวิชาการศึกษา	ชก.	241,440 (20,120 X 12)	-	-	241,440
32	นางสาวณัฐธิดา ศรียอด	ปริญญาตรี	12-3-08-4201-001	เจ้าพนักงาน การเงินและบัญชี	-	12-3-08-4201-001	เจ้าพนักงานการเงิน และบัญชี	ชง.	297,900 (24,825 X 12)	-	-	297,900
33	นางสาวหทัยรัตน์ วงศ์ปิ่น	ปริญญาตรี	-	คนงาน	(ทั่วไป)	-	คนงาน	(ทั่วไป)	108,000 (9,000 X 12)	-	-	-
34	-	-	-	ผู้อำนวยการศูนย์ พัฒนาเด็กเล็ก	-	-	ผู้อำนวยการศูนย์ พัฒนาเด็กเล็ก	-	-	-	-	**กำหนด เพิ่ม รอ จัดสรร

ที่	ชื่อ-สกุล	คุณวุฒิ การศึกษา	กรอบอัตรากำลังเดิม			กรอบอัตรากำลังใหม่			เงินเดือน *			หมายเหตุ
			เลขที่ตำแหน่ง	ตำแหน่ง	ระดับ	เลขที่ตำแหน่ง	ตำแหน่ง	ระดับ	เงินเดือน	เงินประจำ ตำแหน่ง	เงินเพิ่ม อื่นๆ/เงิน ค่าตอบแทน	
35	นางปฐมภรณ์ โคตรฮุย	ปริญญาตรี	12-3-08-6600-315	ครู	(คศ.2)	12-3-08-6600-315	ครู	(คศ.2)	-	-	-	เงินอุดหนุน
36	นางสิริพร พยัคฆา	ปวส.	-	ผู้ดูแลเด็ก	(ทักษะ)	-	ผู้ดูแลเด็ก	(ทักษะ)	-	-	-	เงินอุดหนุน
37	นางสาวณานิตา อินตา	ปริญญาตรี	12-3-12-3205-001	นักวิชาการ ตรวจสอบภายใน	ชก.	12-3-12-3205-001	นักวิชาการตรวจสอบ ภายใน	ชก.	245,280 (20,440 X 12)	-	-	245,280

ลงชื่อ



ผู้จัดทำข้อมูล

(นางสาวสุภา จิตรเจนจริยา)

นักทรัพยากรบุคคลชำนาญการ

ลงชื่อ



ผู้ตรวจสอบข้อมูล

(นางนิมนวล ปัญโญนนท์)

ปลัดองค์การบริหารส่วนตำบลรอบเวียง

ลงชื่อ



ผู้รับรองข้อมูล

(นายวันชนะ ท้าวแก่นจันทร์)

นายกองค์การบริหารส่วนตำบลรอบเวียง

บัญชีรายการค่าใช้จ่ายเงินเดือน ประโยชน์ตอบแทนอื่น และค่าจ้าง

ของข้าราชการหรือพนักงานส่วนท้องถิ่น ลูกจ้าง และพนักงานจ้าง ที่ตั้งจ่ายในงบประมาณรายจ่าย ประจำปีงบประมาณ 2569

องค์การบริหารส่วนตำบลรอบเวียง อำเภอเมืองเชียงราย จังหวัดเชียงราย

(ค่าใช้จ่ายด้านบุคลากรไม่เกินร้อยละ 40 ตามมาตรา 35 แห่งพระราชบัญญัติระเบียบบริหารงานบุคคลส่วนท้องถิ่น พ.ศ 2542)

ลำดับที่	รายการ	ตั้งจ่ายปี 2569 (บาท)	หมายเหตุ
1	เงินประจำตำแหน่งของข้าราชการ หรือพนักงานส่วนท้องถิ่น		
1.1	เงินเดือน (ข้าราชการ/พนักงานส่วนท้องถิ่น)	9,746,880.00	
1.2	เงินประจำตำแหน่ง (ข้าราชการ/พนักงานส่วนท้องถิ่น)	294,000.00	
2	เงินตอบแทนอื่นๆ หรือเงินค่าตอบแทนอื่นๆ หรือเงินเพิ่มพิเศษ หรือเงินเพิ่มอื่นๆ ตามที่กฎหมาย กฎ หรือระเบียบกำหนด ในลักษณะดังนี้		
2.1	เงินค่าตอบแทนนอกเหนือจากเงินเดือน - ค่าตอบแทน (พนักงานจ้าง)	1,712,160.00	
2.2	ค่าตอบแทนพิเศษ	84,000	
2.3	เงินเพิ่มการครองชีพชั่วคราว - เงินเพิ่มการครองชีพชั่วคราว (ข้าราชการ/พนักงานส่วนท้องถิ่น)	0	
	- เงินเพิ่มการครองชีพชั่วคราว (พนักงานจ้าง)	192,000.00	
2.4	เงินเพิ่มสำหรับตำแหน่งที่มีเหตุพิเศษของผู้ปฏิบัติงานด้านพัฒนาสังคมและสวัสดิการ (พ.ต.พ)	0	
2.5	เงินเพิ่มสำหรับตำแหน่งที่มีเหตุพิเศษของผู้ปฏิบัติงานด้านการสาธารณสุข (พ.ต.ส.)	0	
2.6	เงินค่าตอบแทนเจ้าหน้าที่ที่ปฏิบัติงานให้หน่วยบริการในสังกัดองค์กรปกครองส่วนท้องถิ่น	0	
2.7	เงินพิเศษสำหรับการสู้รบ (พ.ส.ร.)	0	
2.8	เงินเพิ่มสำหรับตำแหน่งที่มีเหตุพิเศษของผู้ปฏิบัติงานด้านการป้องกันภัยและดับเพลิง	0	
2.9	เงินเพิ่มสำหรับตำแหน่งที่มีเหตุพิเศษของผู้ปฏิบัติงานด้านกฎหมายตำแหน่งนิติกร (พ.ต.ก.)	36,000.00	
2.10	เงินเพิ่มสำหรับตำแหน่งที่มีพิเศษผู้ปฏิบัติงานของครูการศึกษา (พ.ค.ศ.)	0	
2.11	เงินวิทยฐานะ	0	
2.12	เงินช่วยพิเศษเกี่ยวกับศพ	0	
2.13	เงินอื่นๆ ที่จ่ายควบกับเงินเดือนในลักษณะเดียวกัน	0	
3	เงินสวัสดิการสำหรับการปฏิบัติงานประจำสำนักงานในพื้นที่พิเศษ (สปพ.)	0	
4	เงินค่าตอบแทนพิเศษรายเดือนให้แก่เจ้าหน้าที่ผู้ปฏิบัติงานในพื้นที่จังหวัดชายแดนภาคใต้	0	
5	เงินสวัสดิการเกี่ยวกับการศึกษาบุตร รวมถึงเงินทุนสนับสนุนการศึกษาแก่บุตรข้าราชการ และลูกจ้างประจำของกรุงเทพมหานครและข้าราชการครูกรุงเทพมหานคร	119,200.00	
6	เงินสวัสดิการเกี่ยวกับการรักษาพยาบาล	0	

ลำดับที่	รายการ	ตั้งจ่ายปี 2569 (บาท)	หมายเหตุ
7	เงินตอบแทนผู้ปฏิบัติงานด้านความเจ็บป่วยนอกเวลาราชการและวันหยุดราชการ เฉพาะสำหรับข้าราชการ หรือพนักงานส่วนท้องถิ่น ลูกจ้าง และพนักงานจ้าง (แพทย์ , พยาบาล , ทันตแพทย์ ฯลฯ)	0	
8	เงินเพิ่มพิเศษสำหรับบุคลากรทางการแพทย์และสาธารณสุข สำหรับแพทย์ ทันตแพทย์ และเภสัชกรที่ไม่เป็นปฏิบัติเวชปฏิบัติส่วนตัว	0	
9	เงินค่าเช่าบ้าน	925,200.00	
10	เงินทำขวัญข้าราชการ หรือพนักงานส่วนท้องถิ่น ลูกจ้างและพนักงานจ้าง ซึ่งได้รับอันตรายหรือเจ็บป่วยเพราะการปฏิบัติงานในหน้าที่	0	
11	เงินเกี่ยวกับศพข้าราชการ หรือพนักงานส่วนท้องถิ่น ลูกจ้าง และพนักงานจ้าง ซึ่งถึงแก่ความตายในระหว่างเดินทางไปราชการ	0	
12	เงินบำเหน็จลูกจ้างประจำ	298,380.00	
13	เงินช่วยเหลือค่าครองชีพผู้รับบำนาญของข้าราชการ หรือพนักงานส่วนท้องถิ่น ที่มีใช้ตำแหน่งครู (ชคป.) รวมถึงเงินช่วยเหลือรายเดือนผู้รับบำนาญซึ่งลาออกจากราชการ ก่อนเกษียณอายุของกรุงเทพมหานคร (ชรบ.)	0	
14	เงินสมทบกองทุนประกันสังคม	98,000.00	
15	เงินสมทบกองทุนบำเหน็จบำนาญข้าราชการส่วนท้องถิ่น	483,998.00	
16	เงินสมทบกองทุนบำเหน็จบำนาญข้าราชการกรุงเทพมหานคร	0	
17	บำเหน็จความชอบค่าทดแทนและการช่วยเหลือเจ้าหน้าที่และประชาชน ผู้ปฏิบัติหน้าที่ราชการหรือช่วยราชการ เนื่องในการป้องกันอหิวาต์และรักษาความสงบเรียบร้อยของประเทศ	0	
18	เงินประโยชน์ตอบแทนอื่นเป็นกรณีพิเศษอันมีลักษณะเป็นเงินรางวัลประจำปีแก่ข้าราชการ หรือพนักงานส่วนท้องถิ่น ลูกจ้าง และพนักงานจ้าง	200,000.00	
19	ทุนการศึกษา	0	
20	เงินเกษียณอายุก่อนกำหนด	0	
21	เงินสมทบกองทุนเงินทดแทน ตามกฎหมายว่าด้วยเงินทดแทน	5,000	

รวมเป็นเงินทั้งสิ้น	14,194,818.00	ช่อง 1
ยอดตั้งจ่าย	39,000,000.00	ช่อง 2
คิดเป็นร้อยละ	36.40	ช่อง 3

(ลงชื่อ).....ผู้อำนวยการกองคลัง

(นางขวัญเรือน สุพรรณชัย)

ช่อง 1 x 100 = ช่อง 3

ช่อง 2

(ลงชื่อ).....ปลัด อบต.รอบเวียง

(นางนันทวรรณ ปัญโญนันท์)

ลงชื่อ.....นายก อบต.รอบเวียง

(นางวันชนะ ท้าวแก่นจันทร์)



คำสั่งองค์การบริหารส่วนตำบลรอบเวียง

ที่ ๔๘๒/๒๕๖๘

เรื่อง แต่งตั้งคณะกรรมการจัดทำแผนอัตรากำลัง ๓ ปี (๒๕๖๗ - ๒๕๖๙)

อาศัยอำนาจตามความในประกาศคณะกรรมการพนักงานส่วนตำบลจังหวัดเชียงใหม่ เรื่องหลักเกณฑ์ และเงื่อนไขเกี่ยวกับการบริหารงานบุคคลขององค์กรปกครองส่วนท้องถิ่น ลงวันที่ ๕ พฤศจิกายน ๒๕๔๕ ซึ่งมีผลใช้ บังคับตั้งแต่วันที่ ๒๔ ตุลาคม ๒๕๔๕ เป็นต้นไป ข้อ ๑๕ ประกอบกับหนังสือสำนักงาน ก.จ. , ก.ท. และ ก.อบต. ด่วน ที่สุด ที่ มท ๐๘๐๙.๒/ว ๓๖ ลงวันที่ ๑๐ มีนาคม ๒๕๖๖ เรื่อง การจัดทำแผนอัตรากำลัง ๓ ปี ประจำปีงบประมาณ พ.ศ. ๒๕๖๗ - ๒๕๖๙ ได้แจ้งแนวทางการจัดทำแผนอัตรากำลัง ๓ ปี ไว้ดังนี้

ดังนั้น องค์การบริหารส่วนตำบลรอบเวียง จึงขอแต่งตั้งบุคคลที่มีรายชื่อและตำแหน่งดังต่อไปนี้ เป็น คณะทำงานจัดทำแผนอัตรากำลัง ๓ ปี (๒๕๖๗ - ๒๕๖๙) ขององค์การบริหารส่วนตำบลรอบเวียง

- | | |
|------------------------------------|-----------------------|
| ๑. นายกองการบริหารส่วนตำบลรอบเวียง | เป็นประธานกรรมการ |
| ๒. ปลัดองค์การบริหารส่วนตำบล | เป็นกรรมการ |
| ๓. ผู้อำนวยการกองคลัง | เป็นกรรมการ |
| ๔. ผู้อำนวยการกองช่าง | เป็นกรรมการ |
| ๕. ผู้อำนวยการกองการศึกษาฯ | เป็นกรรมการ |
| ๖. หัวหน้าสำนักปลัด | เป็นกรรมการ/เลขานุการ |
| ๗. นักทรัพยากรบุคคล | เป็นผู้ช่วยเลขานุการ |

ให้คณะกรรมการมีอำนาจหน้าที่ พิจารณาดำเนินการปรับปรุงแผนอัตรากำลัง ๓ ปี(๒๕๖๗ - ๒๕๖๙) ปรับปรุงครั้งที่ ๑ ขององค์การบริหารส่วนตำบลรอบเวียง ตามแนวทางตามหนังสือสั่งการที่เกี่ยวข้อง โดยให้คำนึงถึง ภารกิจ อำนาจหน้าที่ตามกฎหมายกำหนดแผน และขั้นตอนการกระจายอำนาจให้แก่องค์กรปกครองส่วนท้องถิ่น ลักษณะงานที่ต้องปฏิบัติ ความยาก และคุณภาพของงาน และปริมาณงานของส่วนราชการต่างๆ ตลอดทั้งภาระด้าน ค่าใช้จ่ายขององค์การบริหารส่วนตำบล ที่จะต้องจ่ายในด้านบริหารงานบุคคล

ทั้งนี้ ตั้งแต่บัดนี้เป็นต้นไป

สั่ง ณ วันที่ ๒๕ กันยายน ๒๕๖๘

(ลงชื่อ)

(นายวันชนะ ท้าวแก่นจันทร์)

นายกองค์การบริหารส่วนตำบลรอบเวียง